

brother®

TZ
TAPE

AL
TAPE

HG
TAPE

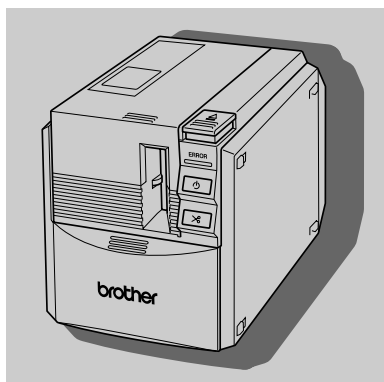
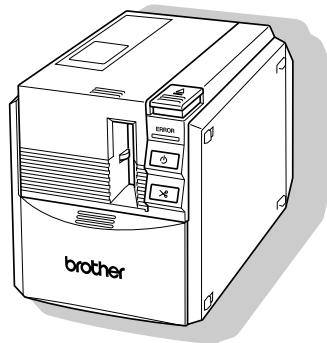

P-touch 9500PC

Benutzerhandbuch (Deutsch)

**Benutzerhandbuch
(Deutsch)**

Einführung

Mit dem Brother P-touch 9500pc und dem mitgelieferten P-touch Editor bzw. P-touch Quick Editor können Sie professionelle Beschriftungen sowie einfache Etiketten am Computer erstellen und mit dem P-touch 9500pc ausdrucken lassen.

Die umfangreiche Software auf der mitgelieferten CD-ROM bietet Ihnen viele interessante Grafiken, Symbole, Sonderzeichen und Layoutvorlagen, mit denen Sie Etiketten und Beschriftungen für die unterschiedlichsten Anwendungen erstellen können. Im Büro, in der Fabrik, im Labor und zu Hause können Sie so mit dem Brother P-touch 9500pc überall professionell Übersicht und Ordnung schaffen. Obwohl das Gerät und der P-touch Editor bzw. der P-touch Quick Editor leicht zu bedienen sind, sollten Sie dieses Benutzerhandbuch aufmerksam lesen, um die Software richtig zu installieren und alle Funktionen optimal nutzen zu können.

Bewahren Sie dieses Benutzerhandbuch sorgfältig auf, damit Sie auch später darin nachschlagen können.

Bescheinigung des Herstellers/Importeurs

Die Firma BROTHER INDUSTRIES, LTD.
1-1-1, Kawagishi, Mizuho-ku,
Nagoya 467-8562, Japan

bestätigt, dass das Beschriftungssystem P-touch 9500pc den folgenden Normen entspricht:

EMC: EN 55022:1998 Klasse B
EN 55024:1998
EN 61000-3-2:1995
EN 61000-3-3:1995

und mit den Richtlinien ECD 89/336/EEC (gemäß der Änderungen 91/263/EEC und 92/31/EEC übereinstimmt). Der mitgelieferte Netzadapter stimmt mit den Bestimmungen EN 60950 überein und entspricht den Schwachstrom-Richtlinien 73/23/EEC.

Herausgegeben von:

BROTHER INDUSTRIES, LTD.
P & H company
Development DIV.

Zur Verwendung dieses Benutzerhandbuches

Die folgenden Dokumentationen werden mit dem P-touch 9500pc geliefert:

Mitgelieferte Dokumentationen Darin enthaltene Beschreibungen	Benutzerhandbuch (dieses Handbuch)	Online-Hilfe	Benutzerhandbuch auf der CD-ROM
Vorbereitung des P-touch 9500pc und Installation der dazugehörigen Software	✓	Nicht vorhanden	Nicht vorhanden
Verwendung des P-touch Editor Version 4.0 für Windows	✓	✓	Nicht vorhanden
Verwendung des P-touch Editor Version 3.2 für Macintosh*	✓	✓	✓
Verwenden des P-touch Quick Editor	✓	✓	Nicht vorhanden

* Für Macintosh liegt die Software nur in englischer Sprache vor.

Allgemeine Hinweise



■ P-touch 9500pc

- Der P-touch 9500pc ist ein Präzisionsgerät. Lassen Sie ihn nicht fallen und setzen Sie ihn keinen starken Erschütterungen aus.
- Halten Sie den P-touch 9500pc zum Tragen nicht an der Bandfachabdeckung. Die Abdeckung könnte dadurch abbrechen und der P-touch 9500pc könnte herunterfallen.
- Der P-touch 9500pc arbeitet eventuell nicht richtig, wenn er in der Nähe von Störungsquellen, wie Radios, Fernsehapparaten usw. aufgestellt wird. Installieren Sie den P-touch 9500pc nicht in der Nähe von Geräten die elektromagnetische Störfelder erzeugen.
- Schützen Sie den P-touch 9500pc vor direkter Sonneneinstrahlung.
- Verwenden Sie den P-touch 9500pc nicht in extrem staubiger Umgebung, in Bereichen mit hoher Luftfeuchtigkeit oder in Bereichen, in denen das Gerät hohen Temperaturen oder Frost ausgesetzt ist. Der P-touch könnte dadurch nicht mehr oder nicht mehr richtig arbeiten.
- Verwenden Sie zum Reinigen des P-touch 9500pc keinen Verdünnner, Alkohol oder andere organische Lösungsmittel. Der P-touch könnte dadurch beschädigt werden. Reinigen Sie den P-touch 9500pc nur mit einem weichen, trockenen Tuch.
- Lassen Sie keine Gummi- oder Kunststoff- und Vinylteile längere Zeit auf dem P-touch 9500pc liegen. Dadurch könnten Flecken auf dem P-touch 9500pc entstehen.
- Legen Sie keine schweren Objekte oder Gegenstände, die Flüssigkeiten enthalten, auf den P-touch 9500pc. Wenn Wasser oder Gegenstände in den P-touch 9500pc gelangt sind, wenden Sie sich bitte an den Brother Vertriebspartner, bei dem Sie das Gerät gekauft haben. Wenn Sie den P-touch weiter verwenden, nachdem Flüssigkeit oder ein Gegenstand ins Innere gelangt ist, kann dies zu Verletzungen führen oder das Gerät kann beschädigt werden.
- Berühren Sie nicht die Schneideeinheit, um Verletzungen zu vermeiden. Achten Sie besonders darauf, wenn Sie das Band wechseln oder die Bandfachabdeckung geöffnet ist.
- Schieben Sie keine Gegenstände in den Ausgabeschlitz. Achten Sie darauf, dass der Ausgabeschlitz und die Anschlüsse nicht durch Gegenstände blockiert werden. Schließen Sie an den Netzadapter-, den USB- und den seriellen Anschluss nur die speziell dafür entwickelten Anschlussstecker an.
- Berühren Sie keine Metallteile, die sich in der Nähe des Druckkopfes befinden. Beim Drucken erhitzt sich der Druckkopf stark. Fassen Sie ihn daher nach dem Drucken nicht an.
- Verwenden Sie nur die mit dem P-touch 9500pc gelieferten Datenkabel (USB und seriell).
- Verwenden Sie mit dem P-touch 9500pc nur original Brother Zubehör und Verbrauchsmaterialien. Die Verwendung von Zubehör oder Verbrauchsmaterial, das nicht den Spezifikationen von Brother entspricht und/oder von gleicher Qualität und Eignung wie das von Brother gelieferte oder freigegebene ist, kann zu Schäden am Gerät und zum Verlust von Gewährleistungsansprüchen führen.

■ Netzadapter

- Verwenden Sie nur den mit dem P-touch 9500pc gelieferten Netzadapter (AD-9000).
- Ziehen Sie den Netzstecker aus der Steckdose, wenn Sie den P-touch 9500pc längere Zeit nicht benutzen möchten.

■ Schriftbänder

- **Verwenden Sie nur die originalen Brother Schriftbänder mit dem , - oder -Zeichen. Verwenden Sie keine Bänder, die nicht entsprechend gekennzeichnet sind.**
- Ziehen Sie nicht am Schriftband, weil dadurch die Bandkassette beschädigt werden kann.
- Wenn das gedruckte Etikett an einer nassen, schmutzigen oder fettigen Oberfläche befestigt wird, kann es sich wieder ablösen. Reinigen und trocknen Sie daher die Oberfläche des Gegenstandes, an dem Sie das Etikett befestigen möchten.
- In Abhängigkeit von den Umgebungsbedingungen, dem Material, der Oberflächenstruktur und der Form des Gegenstandes haften die Bänder eventuell nicht richtig oder lösen sich ab. Brother stellt viele verschiedene Bandarten, wie extra stark klebende Bänder, Flexi-Tapes usw. zum Befestigen der Etiketten an besonderen Gegenständen zur Verfügung (siehe "Zubehör" auf Seite 112).
- Testen Sie gegebenenfalls an einer Stelle des Gegenstandes, ob das Band auf diesem sicher haftet.

- Die laminierten Bänder sind besonders wetterbeständig. Dennoch können die Bänder bei extremer Sonneneinstrahlung mit der Zeit verblassen und die Ecken können sich eventuell ein wenig vom Gegenstand ablösen.
- Mit Öl- oder Wasserfarben erstellte Beschriftungen können durch die Etiketten hindurch scheinen. Um solche Beschriftungen auf einem Gegenstand zu überdecken, sollten Sie entweder zwei Etiketten übereinanderkleben oder ein Schriftband mit dunkler Farbe verwenden.
- Versuchen Sie nicht, mit leeren Bandkassetten zu drucken.
- Setzen Sie die Schriftbandkassetten nicht direktem Sonnenlicht, hohen Temperaturen, extremer Feuchtigkeit oder extremem Staub aus. Lagern Sie die Kassetten an einem kühlen, dunklen Ort.
- Brother Co., Ltd. übernimmt keine Verantwortung für Beschädigungen, die durch Nichtbeachtung dieser Hinweise entstehen.

■ **CD-ROM**

- Achten Sie darauf, dass die CD-ROM nicht zerkratzt wird.
- Setzen Sie die CD-ROM nicht extrem hohen oder niedrigen Temperaturen aus.
- Legen Sie keine schweren Gegenstände auf die CD-ROM und behandeln Sie die CD-ROM sorgfältig.

■ **Zur Verwendung der Software**

- Die auf der CD-ROM enthaltene Software ist nur für die Verwendung mit dem P-touch 9500pc vorgesehen. Sie kann z. B. zu Verwendung in einem Büro auf mehreren PCs installiert werden.

Inhaltsverzeichnis

1. Inbetriebnahme 9

Lieferumfang auf Vollständigkeit prüfen	10
Allgemeine Beschreibung des P-touch 9500pc	12
Vorderseite des Gerätes	12
Rückseite des Gerätes	12
Statusanzeigen des P-touch 9500pc	13
Vorbereitungen vor dem Drucken von Etiketten	14
P-touch 9500pc anschließen	15
Netzadapter anschließen	15
P-touch 9500pc an den Computer anschließen	16
Bandkassette einlegen	20
Verwendbare Bänder	20
Bandkassette einlegen	20
Sammelbehälter befestigen	22

2. Software-Installation 23

Verfügbare Software	24
Installation unter Windows®	25
Hinweise zur Installation	26
Standardinstallation	26
Nur den P-touch Editor installieren	32
Nur den P-touch Quick Editor installieren	33
Nur den Druckertreiber installieren	36
Übertragungsgeschwindigkeit (Baudrate) des Computers und des P-touch 9500pc einstellen	42
Software deinstallieren	44
Wenn der Drucker nicht mehr benötigt wird	45
Installation unter Mac OS 8.6-9.x	48
P-touch Editor und Druckertreiber installieren	48
P-touch Quick Editor und Druckertreiber installieren	50
Nur den Druckertreiber installieren	51
Drucker auswählen	53
Software deinstallieren	53
Installation unter Mac OS X 10.1 oder höher	55
P-touch Editor installieren	55
P-touch Quick Editor installieren	58
Druckertreiber installieren	60
Drucker auswählen	63
Software deinstallieren	64

3. Etiketten erstellen (Windows®) 69

Etiketten erstellen	70
Etiketten mit dem P-touch Editor erstellen	71
P-touch Editor starten	71
Das Layoutfenster	72
Namensschild erstellen	74
Etikett drucken	75
Hilfe verwenden	76
Andere Etikettenarten erstellen	78

Etiketten mit dem P-touch Quick Editor erstellen	79
P-touch Quick Editor starten	79
Etikett erstellen und drucken	80
Weitere Funktionen	80
Nach dem Ausdruck des Etiketts	85
Schutzpapier abziehen	85

4. Etiketten erstellen (Macintosh) 87

Etiketten erstellen	88
Etiketten mit dem P-touch Editor erstellen	89
P-touch Editor starten	89
Das Layoutfenster	90
Namensschild erstellen	91
Etikett drucken	92
Benutzerhandbuch auf der CD-ROM verwenden	95
Etiketten mit dem P-touch Quick Editor erstellen	97
P-touch Quick Editor starten	97
P-touch Quick Editor verwenden	97
Nach dem Ausdruck des Etiketts	98

5. Anhang 99

Barcode-Etiketten erstellen	100
Verfügbare Protokolle	100
Wichtige Hinweise	101
Geräteeinstellungen ändern	102
USB-ID-Modus ändern	102
Verwenden mehrerer Computer	103
Übertragungsgeschwindigkeit (Baudrate) ändern	103
Wartung und Pflege	104
Etiketten werden nicht sauber bedruckt	104
Schneideeinheit reinigen	106
Fehlerbehebung	108
Probleme und Lösungen	108
Technische Daten	110
P-touch 9500pc	110
Systemvoraussetzungen	111
Zubehör	112
Laminierte HG-Bänder	112
Laminierte Standard-Bänder	113
Laminierte extrastark klebende Bänder	115
Laminierte Flexi-Tapes	116
Nicht laminierte Bänder	117
Spezialbänder	117
Thermopapierband	117
Sonstiges Zubehör	118
Stichwortverzeichnis	119

1

Inbetriebnahme

Dieses Kapitel enthält wichtige Informationen, die Sie vor der Inbetriebnahme des P-touch 9500pc beachten sollten.

Lieferumfang auf Vollständigkeit prüfen	10
Allgemeine Beschreibung des P-touch 9500pc.....	12
Vorbereitungen vor dem Drucken von Etiketten	14
P-touch 9500pc anschließen	15
Bandkassette einlegen	20
Sammelbehälter befestigen	22

Lieferumfang auf Vollständigkeit prüfen

Öffnen Sie die Verpackung und überprüfen Sie, ob das im Folgenden aufgeführte Zubehör mitgeliefert wurde. Falls einer dieser Gegenstände fehlt oder beschädigt ist, wenden Sie sich bitte an den Brother Vertriebspartner, bei dem Sie den P-touch 9500pc gekauft haben.

■ P-touch 9500pc

Brother Etikettendrucker P-touch 9500pc

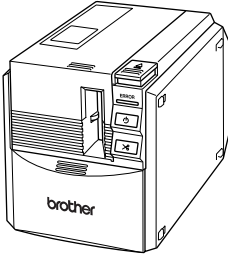

■ Netzadapter (Modell AD-9000)

Schließen Sie den Netzadapter an den P-touch 9500pc und an das mitgelieferte Netzkabel an.

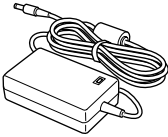

■ Netzkabel

Zum Anschluss des Netzadapters an die Netzsteckdose.

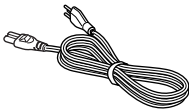

■ USB-Datenkabel

Zum Anschluss des P-touch 9500pc an die USB-Schnittstelle des Computers.

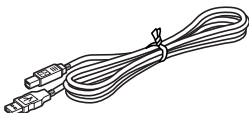

■ Serielles Datenkabel

Zum Anschluss des P-touch 9500pc an die serielle Schnittstelle des Computers.

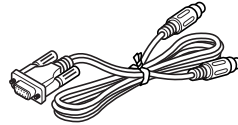

■ Schriftbandkassette

Die Kassette enthält das Schriftband, auf das die Etiketten gedruckt werden.

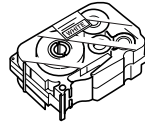

■ Trenn- und Anreibestift

Zum leichten Abziehen des Schutzpapiers von bedruckten Etiketten. Der Stift ist an der Innenseite der Bandfachabdeckung befestigt.

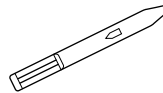

■ Sammelbehälter

Dieser Behälter nimmt die vom P-touch 9500pc gedruckten Etiketten auf.

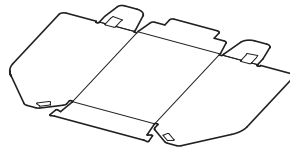

■ Benutzerhandbuch (dieses Handbuch)

Bewahren Sie das Benutzerhandbuch gut auf, um später bei Fragen darauf zurückgreifen zu können.

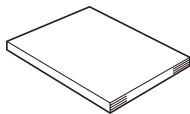
**■ CD-ROM**

Die CD-ROM enthält unter anderem die für den P-touch 9500pc benötigten Installations- und Anwendungsprogramme.

**■ Schriftband-Katalog**

Der Katalog enthält eine Liste der speziell für P-touch-Geräte entwickelten Bänder.

Allgemeine Beschreibung des P-touch 9500pc

In diesem Kapitel finden Sie eine allgemeine Beschreibung des P-touch 9500pc.

Vorderseite des Gerätes

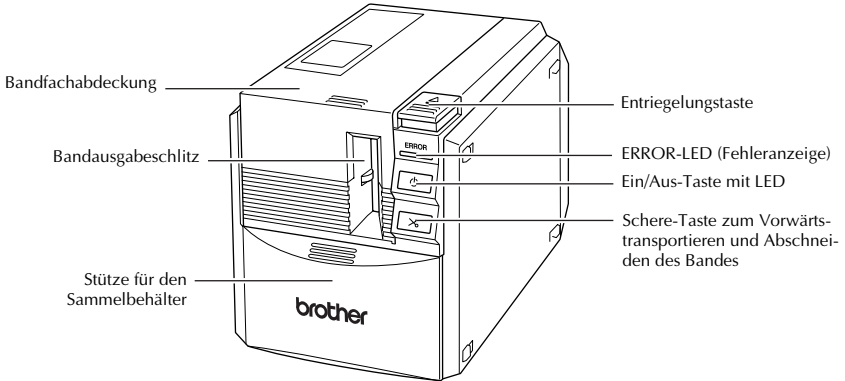

Hinweis

- Halten Sie die Bandfachabdeckung stets geschlossen. Wenn die Bandfachabdeckung geöffnet bleibt, kann sich Staub auf dem Druckkopf ablagern.

Rückseite des Gerätes

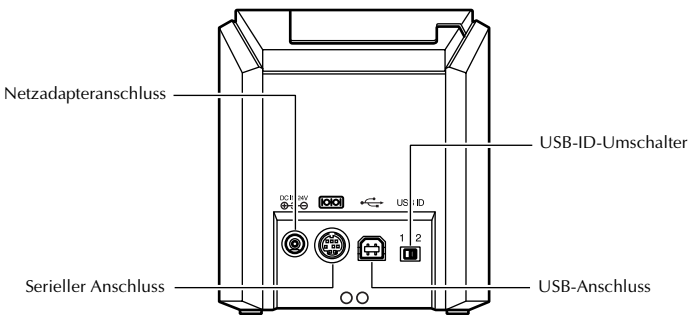

Hinweis

- Der USB-ID-Umschalter ist normalerweise auf „2“ eingestellt. Weitere Informationen hierzu finden Sie im Kapitel „USB-ID-Modus ändern“ (→ S. 102).

Statusanzeigen des P-touch 9500pc

Anhand der grünen LED in der Ein/Aus-Taste und der roten ERROR-LED (Fehleranzeige) können Sie den Betriebszustand des P-touch 9500pc feststellen.

Statusanzeigen		Status	Hinweis
Ein/Aus-Taste (grüne LED)	ERROR-LED (rot)		
Leuchtet	Leuchtet nicht	Der P-touch 9500pc ist betriebsbereit.	—
Blinkt	Leuchtet nicht	Der P-touch 9500pc empfängt Daten vom Computer.	—
Blinkt	Leuchtet	Beim Datenempfang: Die Bandkassette fehlt.	Legen Sie eine Bandkassette ein und schließen Sie die Bandfachabdeckung.
		Beim Datenempfang: Die Bandfachabdeckung ist offen.	Schließen Sie die Bandfachabdeckung.
Leuchtet	Leuchtet	Im Bereitschaftszustand: Die Bandkassette fehlt.	Legen Sie eine Bandkassette ein und schließen Sie die Bandfachabdeckung.
		Im Bereitschaftszustand: Die Bandfachabdeckung ist offen.	Schließen Sie die Bandfachabdeckung.
Leuchtet	Blinkt	Beim Drucken: Die Bandkassette fehlt oder es ist nicht die richtige Bandkassette eingelegt.	Legen Sie die richtige Bandkassette ein und schließen Sie die Bandfachabdeckung.
		Beim Drucken: Die Bandfachabdeckung ist offen.	Schließen Sie die Bandfachabdeckung.
		Die Bandkassette ist leer.	Legen Sie eine volle Bandkassette ein und schließen Sie die Bandfachabdeckung.
		Übertragungsfehler	Der P-touch 9500pc schaltet nach 5 Sekunden wieder in den Bereitschaftszustand.
Leuchtet	Blinkt schnell	Fehler in der Schneideeinheit	Vergewissern Sie sich, dass sich das Band im P-touch 9500pc nicht gestaut hat. Schalten Sie den P-touch 9500pc gegebenenfalls aus und wieder ein. Falls die ERROR-LED weiterhin blinkt, wenden Sie sich an den Brother Vertriebspartner, bei dem Sie das Gerät gekauft haben.
		Andruckrollen-Fehler	
Leuchtet	Blinkt sehr schnell	EEPROM- oder Gerätefehler	Schalten Sie den P-touch 9500pc aus und dann wieder ein. Falls die ERROR-LED weiterhin blinkt, wenden Sie sich an Brother Vertriebspartner, bei dem Sie das Gerät gekauft haben.

Vorbereitungen vor dem Drucken von Etiketten

Bevor Sie mit dem P-touch 9500pc Etiketten drucken können, müssen Sie die folgenden Vorbereitungen treffen.

Hinweis

- Je nach dem, welches Betriebssystem auf Ihrem Computer läuft und ob Sie den seriellen oder USB-Anschluss verwenden möchten, sind unterschiedliche Schritte zum Anschließen des P-touch 9500pc an den Computer erforderlich.
Nähere Informationen hierzu finden Sie im Kapitel "Software-Installation" (→ S. 23).

Software installieren

Installieren Sie zunächst den Druckertreiber und die P-touch Editor bzw. Quick Editor-Anwendung zum Erstellen von Beschriftungen.
Nähere Informationen hierzu finden Sie im Kapitel "Software-Installation" (→ S. 23).

P-touch 9500pc anschließen

Schließen Sie den P-touch 9500pc an die Stromversorgung und an den Computer an.
Nähere Informationen hierzu finden Sie im Kapitel "P-touch 9500pc anschließen" (→ S. 15).

Etiketten erstellen

Nachdem Sie den P-touch 9500pc entsprechend vorbereitet haben, können Sie mit der Gestaltung und dem Drucken von Etiketten beginnen.
Nähere Informationen hierzu finden Sie im Kapitel "Etiketten erstellen (Windows®)" (→ S. 69) beziehungsweise "Etiketten erstellen (Macintosh)" (→ S. 87).

P-touch 9500pc anschließen

Gehen Sie wie im Folgenden beschrieben vor, um den P-touch 9500pc an die Stromversorgung und an den Computer anzuschließen.

Netzadapter anschließen

- 1 Schließen Sie das mitgelieferte Netzkabel an der entsprechenden Buchse am Netzadapter an.

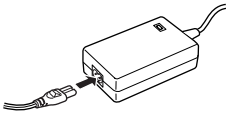

- 2 Stecken Sie den kleinen Stecker des Netzadapterkabels in den mit DC IN 24V gekennzeichneten Anschluss an der Rückseite des P-touch 9500pc.

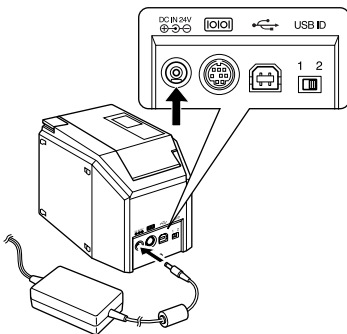

- 3 Stecken Sie dann den Netzstecker in die Netzsteckdose.

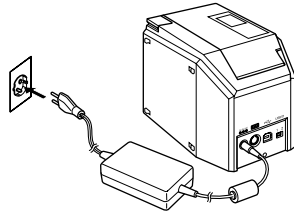

Hinweis

- Ziehen Sie den Netzstecker aus der Netzsteckdose, nachdem Sie die Arbeit mit dem P-touch 9500pc beendet haben. Ziehen Sie auch den kleinen Stecker des Netzadapterkabels vom P-touch 9500pc ab.
- Ziehen Sie niemals am Netzkabel oder am Netzadapterkabel, um den Netzanschluss zu lösen. Die Kabel könnten dadurch beschädigt werden.
- Verwenden Sie nur den mit dem P-touch 9500pc gelieferten Netzadapter (AD-9000). Die Verwendung von Zubehör oder Verbrauchsmaterial, das nicht den Spezifikationen von Brother entspricht und/oder von gleicher Qualität und Eignung wie das von Brother gelieferte oder freigegebene ist, kann zu Schäden am Gerät und zum Verlust von Gewährleistungsansprüchen führen.

P-touch 9500pc an den Computer anschließen

Verwenden Sie nur die mitgelieferten Datenkabel, um den P-touch 9500pc an einen Computer anzuschließen. Für den seriellen bzw. USB-Anschluss werden unterschiedliche Kabel geliefert.

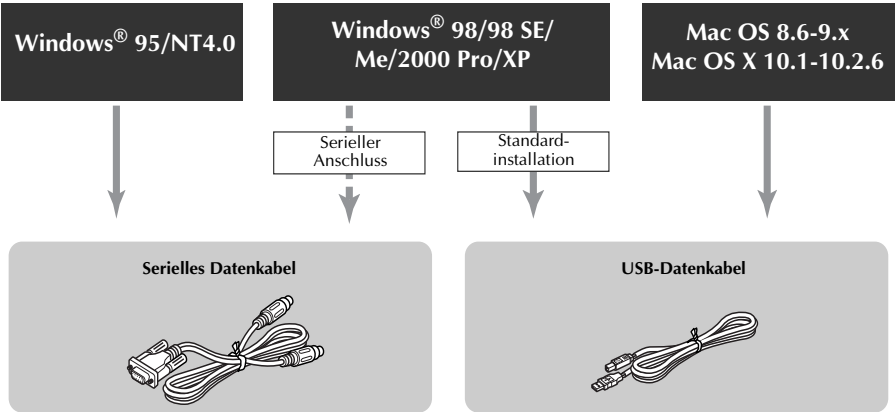

Hinweis

- Schließen Sie das serielle Datenkabel und das USB-Datenkabel nicht gleichzeitig an den P-touch 9500pc an. Dies könnte zu Fehlfunktionen des P-touch 9500pc führen.

Hinweis

- Schließen Sie das USB-Datenkabel nicht an den Computer an, solange die Software für den P-touch 9500pc nicht installiert ist.

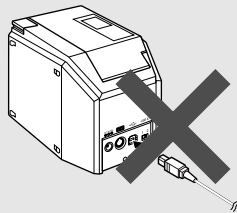

- Falls das USB-Datenkabel vor der Software-Installation an den Computer angeschlossen wurde, wird das folgende Dialogfeld angezeigt. Klicken Sie dann auf die Schaltfläche [Abbrechen] und ziehen Sie das USB-Datenkabel aus dem USB-Anschluss.

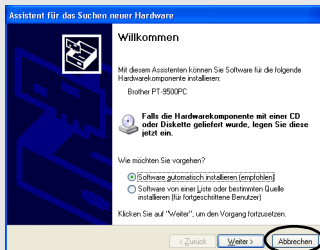

■ P-touch 9500pc an den USB-Anschluss anschließen

Gehen Sie wie im Folgenden beschrieben vor, um den P-touch 9500pc an den USB-Anschluss eines Computers mit Windows® 98/98 SE/Me/2000 Pro/XP oder an einen Macintosh anzuschließen (siehe "Standardinstallation" (→ S. 26)).

Hinweise

- Falls Ihr Computer mit Windows läuft, wird das USB-Datenkabel erst während der Software-Installation angeschlossen. **Schließen Sie den P-touch 9500pc nicht an den Computer an, bevor das Installationsprogramm eine entsprechende Meldung anzeigt.**

Falls Sie einen Macintosh verwenden, wird das USB-Datenkabel erst nach der Software-Installation angeschlossen.

- Falls Sie den P-touch 9500pc über einen Hub mit dem Computer verbinden, kann je nach Art des verwendeten Hubs eventuell keine funktionierende Verbindung hergestellt werden. Schließen Sie in diesem Fall den P-touch 9500pc mit Hilfe des mitgelieferten USB-Datenkabels direkt an den USB-Anschluss des Computers an.
- Unter Windows® 95/NT 4.0 kann kein USB-Anschluss verwendet werden. Verwenden Sie in diesem Fall den seriellen Anschluss.

1 Entfernen Sie den Kabelbinder vom mitgelieferten USB-Datenkabel.

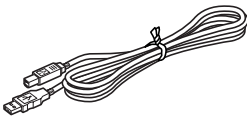

USB-Anschluss am P-touch 9500pc



USB-Anschluss am Computer

2 Stecken Sie den entsprechenden Stecker des USB-Datenkabels in den USB-Anschluss an der Rückseite des P-touch 9500pc.

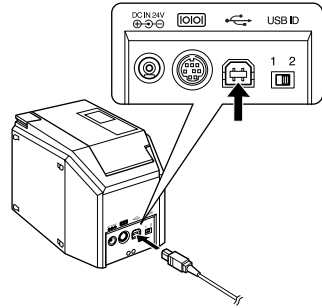

3 Stecken Sie den entsprechenden Stecker des USB-Datenkabels in den USB-Anschluss des Computers.

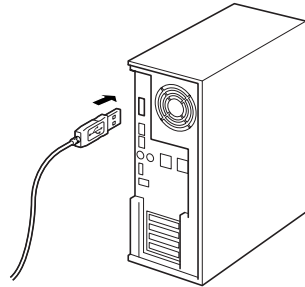

- Der USB-Anschluss kann je nach Computer an unterschiedlichen Stellen angebracht sein. Informationen hierzu finden Sie im Handbuch Ihres Computers.

Hinweis

- Um mit dem P-touch 9500pc zu arbeiten, muss die Software auf dem Computer installiert werden. Fahren Sie deshalb fort, wie im Kapitel "Software-Installation" (→ S. 23) beschrieben.

■ P-touch 9500pc an den seriellen Anschluss anschließen

Falls Sie einen Computer mit Windows® 95/NT 4.0 verwenden, können Sie den P-touch 9500pc nur an den seriellen Anschluss anschließen.

Falls Sie einen Computer mit Windows® 98/98 SE/Me/2000 Pro/XP verwenden und den P-touch 9500pc an den seriellen Anschluss anschließen möchten, wählen Sie "P-touch-9500PC an seriellen Anschluss anschließen" (→ S. 26).

Hinweis

- Wenn das USB-Datenkabel am P-touch 9500pc angeschlossen ist, kann der serielle Anschluss des Gerätes nicht verwendet werden. Ziehen Sie gegebenenfalls das USB-Datenkabel vom USB-Anschluss des P-touch 9500pc ab.
- Schließen Sie den P-touch 9500pc mit dem mitgelieferten seriellen Datenkabel an den Computer an, bevor Sie mit der Software-Installation beginnen.
- Falls der Stecker des mitgelieferten seriellen Datenkabels nicht auf den seriellen Anschluss (RS-232C) Ihres Computers passt, verwenden Sie einen im Fachhandel erhältlichen Adapter.
- Sie können den P-touch 9500pc nicht über den seriellen Anschluss an einen Macintosh-Computer anschließen.

1 Entfernen Sie den Kabelbinder vom mitgelieferten seriellen Datenkabel.

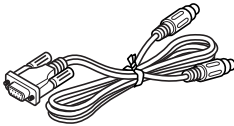

Serieller Anschluss am P-touch 9500pc

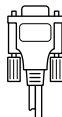

Serieller Anschluss am Computer

2 Vergewissern Sie sich, dass der P-touch 9500pc sowie der Computer ausgeschaltet sind.

Schalten Sie die Geräte aus, falls sie eingeschaltet sind.

3 Stecken Sie den kleinen Stecker des mitgelieferten seriellen Datenkabels in den seriellen Anschluss an Rückseite des P-touch 9500pc.

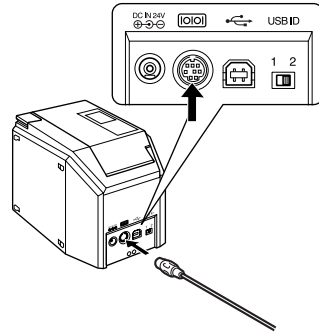

4 Stecken Sie den Stecker des seriellen Datenkabels in den seriellen Anschluss des Computers.

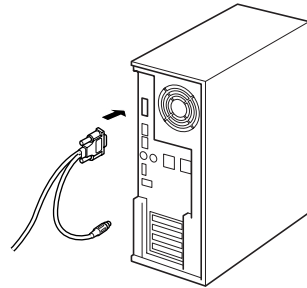

- Form und Lage des seriellen Anschlusses können je nach Computer unterschiedlich sein. Informationen hierzu finden Sie im Handbuch Ihres Computers.

- 5** Drücken Sie die Ein/Aus-Taste des P-touch 9500pc.

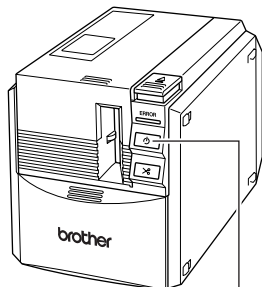

Ein/Aus-Taste

→Die Ein/Aus-Taste leuchtet nun grün.

- 6** Schalten Sie dann den Computer ein.

Hinweis

- Um mit dem P-touch 9500pc zu arbeiten, muss die Software auf dem Computer installiert werden. Fahren Sie nun fort, wie im Kapitel "Software-Installation" (→ S. 23) beschrieben.

Bandkassette einlegen

In diesem Kapitel finden Sie Informationen über die Schriftbänder, die Sie mit dem P-touch 9500pc verwenden können. Zudem wird hier erklärt, wie Sie Bandkassetten in den P-touch 9500pc einlegen.

Verwendbare Bänder

Sie können die folgenden Schriftbänder im P-touch 9500pc verwenden:

■ TZ-Bänder

- Lamierte Standard-Bänder
- Lamierte extrastark klebende Bänder
- Lamierte Flexi-Tapes
- Nicht laminierte Standard-Schriftbänder

■ Spezialbänder

- Lamiertes Sicherheits- und Siegelband
- Aufbügelschriftband
- Textilband zum Aufbügeln
- Schablonenband

■ Selbstklebendes Thermopapierband

■ Laminierte HG-Schriftbänder

Diese speziell für den P-touch 9500pc entwickelten Schriftbänder ermöglichen das Drucken mit hoher Geschwindigkeit oder hoher Auflösung.

Hinweis

- Nähere Informationen zu den Schriftbändern finden Sie im Kapitel "Zubehör" (→ S. 112).

Bandkassette einlegen

Legen Sie die Bandkassette wie im Folgenden beschrieben in den P-touch 9500pc ein.

- 1** Entfernen Sie gegebenenfalls den Transportschutz aus Pappe.

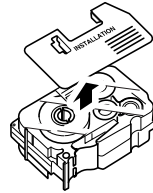

- Bei manchen Bandkassetten ist kein Transportschutz aus Pappe vorhanden.

- 2** Drücken Sie die Entriegelungstaste, um die Bandfachabdeckung zu öffnen.

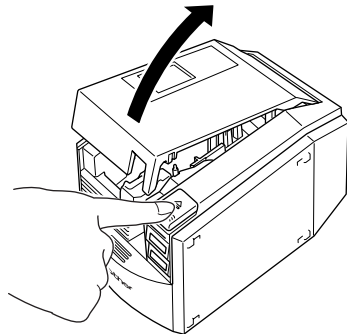

→Dadurch wird das Band gespannt und abgeschnitten.

3 Überprüfen Sie die Bandkassette.

Vergewissern Sie sich, dass das Ende des Schriftbandes richtig unter der Bandführung liegt und nicht geknickt ist.

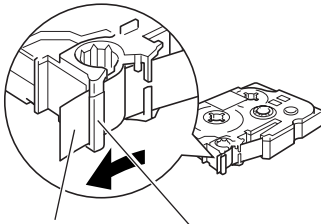

Ende des Schriftbandes Bandführung

4 Legen Sie die Bandkassette in das Bandfach ein.

Achten Sie darauf, dass die Bandkassette richtig herum eingelegt ist.

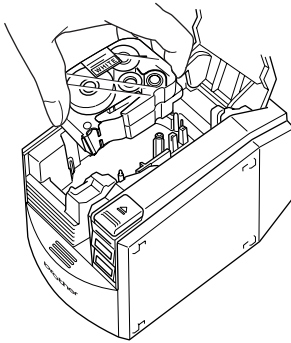

5 Schließen Sie dann die Bandfachabdeckung.

→ Das Schriftband wird dadurch gespannt.

Hinweis

- Um die Bandkassette aus dem P-touch 9500pc herauszunehmen, müssen die Andruckrollen gelöst sein. Diese werden bei eingeschaltetem Gerät automatisch gelöst, wenn die Bandfachabdeckung geöffnet, das Gerät nach dem Drucken länger als 10 Minuten nicht benutzt oder das Gerät abgeschaltet wird.

- Schalten Sie das Gerät deshalb stets durch Drücken der Ein/Aus-Taste aus, bevor Sie den Netzadapter-Anschluss lösen. Wenn Sie die Stromversorgung des P-touch 9500pc unterbrechen, ohne das Gerät vorher auszuschalten, können Sie eventuell die Bandkassette nicht aus dem Gerät entnehmen.

6 Drücken Sie nun die Ein/Aus-Taste des P-touch 9500pc.

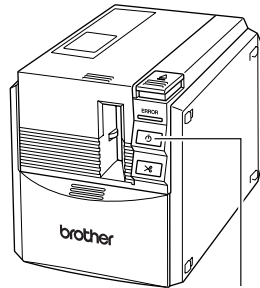

Ein/Aus-Taste

→ Die Ein/Aus-Taste leuchtet jetzt grün.

- Wenn die Bandfachabdeckung nicht richtig geschlossen ist oder wenn die Bandkassette nicht richtig eingelegt ist, leuchtet die ERROR-LED. Legen Sie in diesem Fall die Bandkassette wie beschrieben ein und schließen Sie die Bandfachabdeckung.

7 Drücken Sie anschließend die Schere-Taste.

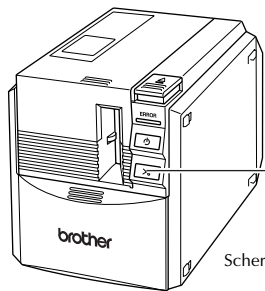

Schere-Taste

Sammelbehälter befestigen

Der Sammelbehälter nimmt die vom P-touch 9500pc ausgeworfenen Etiketten auf. Dies ist insbesondere dann nützlich, wenn Sie eine größere Anzahl von Etiketten drucken möchten. Befestigen Sie den Sammelbehälter wie im Folgenden beschrieben.

- 1 Falten Sie den Sammelbehälter.**
Falten Sie den Sammelbehälter, wie in den folgenden Abbildungen gezeigt.

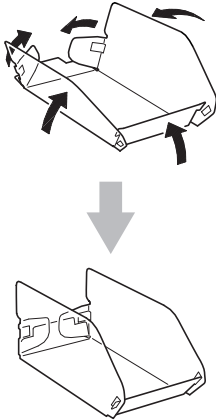

- 2 Klappen Sie die Stütze für den Sammelbehälter herunter.**

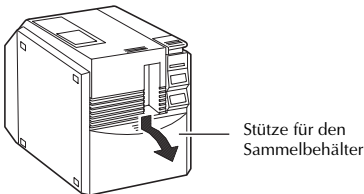

- 3 Befestigen Sie nun den Sammelbehälter.**
Hängen Sie den Sammelbehälter dazu wie in der Abbildung gezeigt in die Haken an der Vorderseite des P-touch 9500pc ein.

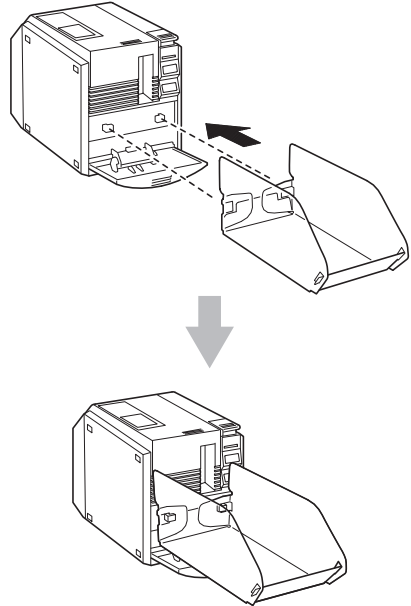

2 Software-Installation

Lesen Sie in diesen Kapiteln, wie Sie die zum Betrieb des P-touch-9500pc erforderliche Software installieren können.

Verfügbare Software	24
Installation unter Windows®	25
Installation unter Mac OS 8.6-9.x	48
Installation unter Mac OS X 10.1 oder höher.....	55

Verfügbare Software

Um mit dem P-touch 9500pc Etiketten zu drucken, muss die folgende Software auf dem Computer installiert werden. Die folgende Tabelle zeigt, welche Software und welche Anschlussmöglichkeiten für die verschiedenen Betriebssysteme zur Verfügung stehen.

Software	P-touch Quick Editor	P-touch Editor	Druckertreiber
Betriebssystem	Anwendung zum Erstellen einfacher Etiketten	Anwendung zum Erstellen anspruchsvoller Etiketten	Software zum Drucken mit dem P-touch 9500pc
Microsoft® Windows® 98 Microsoft® Windows® 98 SE Microsoft® Me Microsoft® Windows® 2000 Pro Microsoft® Windows® XP	✓	✓ (Ver. 4.0)	USB-Anschluss Serieller Anschluss*1
Microsoft® Windows® 95 Microsoft® Windows NT® 4.0	Nicht verfügbar	✓*2 (Ver. 4.0)	Serieller Anschluss*3
Mac OS 8.6 to 9.x <small>*5</small>	✓	✓ (Ver. 3.2)	USB-Anschluss*4
Mac OS 10.1 to 10.2.6 <small>*5</small>	✓	✓ (Ver. 3.2)	USB-Anschluss*4

*1 Wählen Sie „Standardinstallation“, wenn Sie den USB-Anschluss verwenden möchten. Wählen Sie „Benutzerdefinierte Installation“, wenn Sie den seriellen Anschluss verwenden möchten.

*2 Unter Windows NT® 4.0 können die P-touch Editor ClipArt-Grafiken nicht verwendet werden, falls Internet Explorer 5.5 oder höher nicht installiert ist.

*3 Der USB-Anschluss kann nicht verwendet werden.

*4 Der serielle Anschluss kann nicht verwendet werden.

*5 Die P-touch Editor und Quick Editor Software für Macintosh ist nur in englischer Sprache erhältlich.

Installation unter Windows®

Die folgende Grafik zeigt den Ablauf der Software-Installation auf einem Computer mit Windows® 95/98/98 SE/Me/NT 4.0/2000 Pro/XP.

Die Software-Komponenten können einzeln installiert werden. Wählen Sie diese Installationsart, um Druckertreiber hinzuzufügen oder zu entfernen, oder um den P-touch 9500pc an den seriellen Anschluss eines Computers mit Windows® 98/98 SE/Me/2000 Pro/XP anzuschließen.

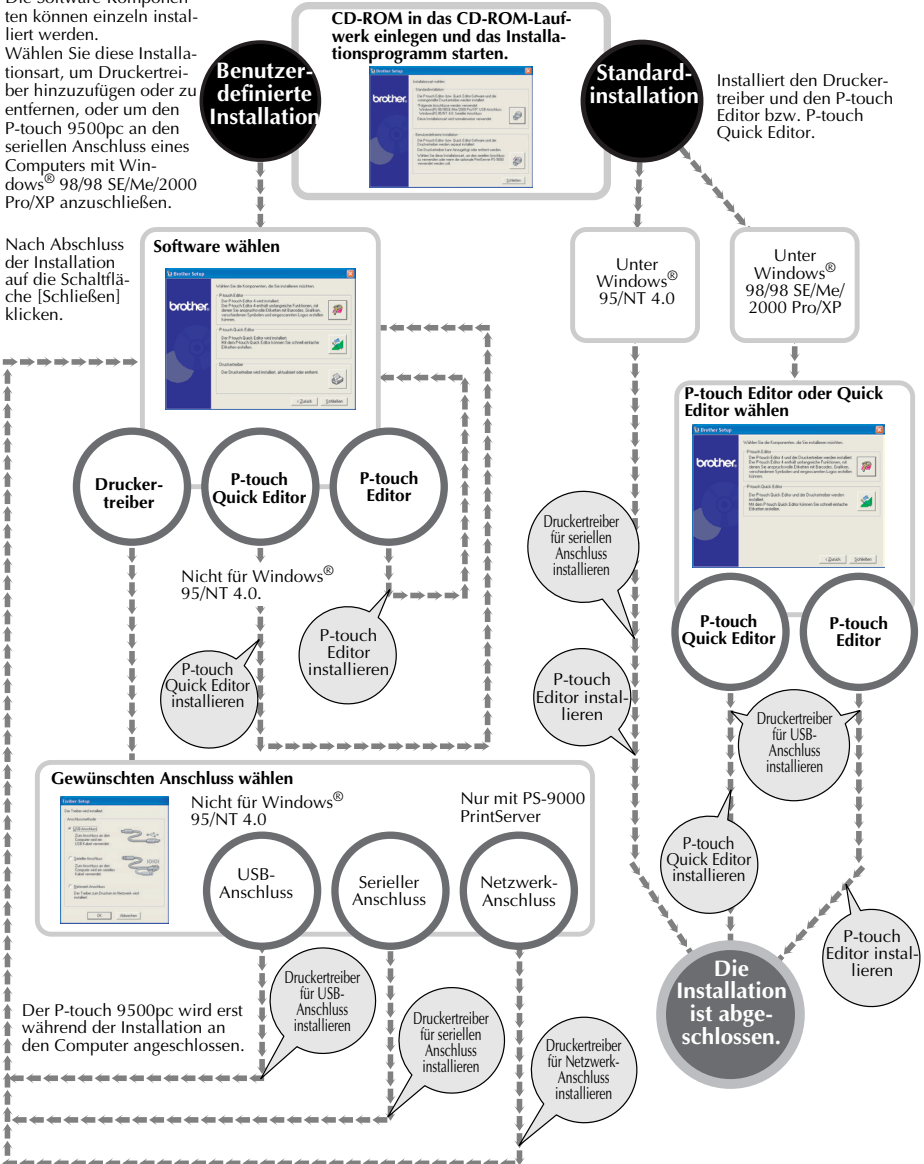

Hinweise zur Installation

Beachten Sie vor der Installation der Software die folgenden Hinweise.

■ P-touch-9500PC an USB-Anschluss anschließen

Schließen Sie den P-touch-9500PC nicht an den USB-Anschluss des Computers an, bevor die Software installiert ist.

Falls der P-touch 9500pc bereits vor der Installation der Software mit dem USB-Anschluss des Computers verbunden wurde, wird gegebenenfalls das folgende Dialogfeld angezeigt. Klicken Sie dann auf die Schaltfläche [Abbrechen] und ziehen Sie das USB-Kabel ab.

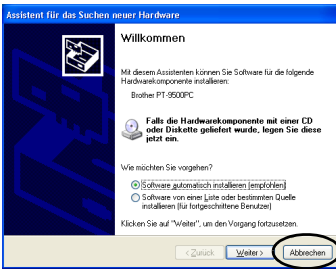

■ P-touch-9500PC an seriellen Anschluss anschließen

Wenn Sie den P-touch-9500PC an den seriellen Anschluss des Computers anschließen möchten, verbinden Sie den P-touch-9500PC und den Computer vor Beginn der Software-Installation mit Hilfe des mitgelieferten seriellen Datenkabels.

Nähere Informationen hierzu finden Sie im Kapitel "P-touch 9500pc an den Computer anschließen" (→ S. 16).

■ Windows® NT 4.0/2000 Pro:

Melden Sie sich zur Installation der Software als Benutzer mit Administratorrechten an.

■ Windows® XP:

Melden Sie sich zur Installation der Software als Benutzer mit Administratorrechten an.

Standardinstallation

Auf der mitgelieferten CD-ROM sind die Software zum Erstellen und Bearbeiten von Etiketten sowie die zum Drucken mit dem P-touch-9500pc benötigten Druckertreiber enthalten. Um Etiketten mit dem P-touch-9500pc zu drucken, muss die Software auf dem Computer installiert werden.

Installieren Sie zunächst die P-touch Editor-Software und anschließend den Druckertreiber.

Hinweis

- Im Verlauf der Installation kann es erforderlich sein, den Computer neu zu starten. Melden Sie sich nach dem Neustart mit dem gleichen Namen an, wie vor Beginn der Installation.
- Wählen Sie „Benutzerdefinierte Installation“, wenn Sie den P-touch 9500pc als Netzwerkdrucker installieren möchten.
- Wenn Sie nur den Druckertreiber installieren möchten, gehen Sie wie im Kapitel „Nur den Druckertreiber installieren“ (→ S. 36) beschrieben vor.
- In den Beispielen in diesem Benutzerhandbuch werden Dialogfelder von Windows® XP gezeigt. Wenn Sie eine andere Windows-Version verwenden, können die Dialogfelder etwas anders aussehen.

1 Schalten Sie den Computer ein und legen Sie die mitgelieferte CD-ROM in das CD-ROM-Laufwerk ein.

→Nun wird ein Dialogfeld angezeigt, in dem Sie die gewünschte Sprache auswählen können.

- Das Dialogfeld wird möglicherweise erst nach einigen Sekunden angezeigt.
- Falls das Dialogfeld für die Sprachauswahl nicht automatisch angezeigt wird, doppelklicken Sie auf das Symbol „Arbeitsplatz“ und doppelklicken Sie dann auf das Symbol „P-touch“.

- 2** Wählen Sie die gewünschte Sprache und klicken Sie dann auf die Schaltfläche [OK].



- 3** Klicken Sie auf die Schaltfläche für die Standardinstallation.



→Das Dialogfeld zur Auswahl der Software wird angezeigt.

- 4** Klicken Sie auf die Schaltfläche für den P-touch Editor oder auf die Schaltfläche für den P-touch Quick Editor.

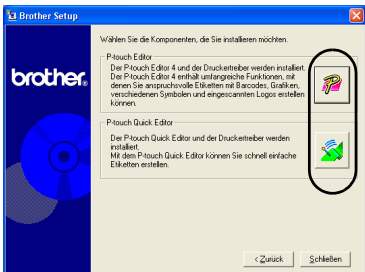

- Der P-touch Quick Editor kann nicht mit Windows® 95/NT 4.0 verwendet werden.

→Die Installation wird nun vorbereitet.

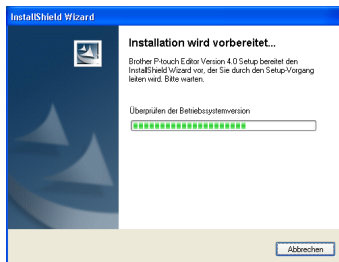

Wenn der P-touch Quick Editor gewählt wurde, fahren Sie fort, wie in den Schritten **4-9** im Kapitel "Nur den P-touch Quick Editor installieren" (→ S. 33) beschrieben. Fahren Sie dann mit Schritt **12** (→ S. 29) fort.

→Wenn die Vorbereitung der Installation abgeschlossen ist, wird ein Willkommens-Bildschirm angezeigt.

- 5** Lesen Sie die Meldung und klicken Sie dann auf die Schaltfläche [Weiter].

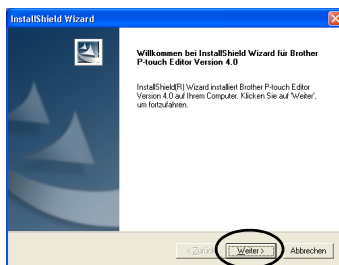

→Die Lizenzvereinbarungen werden nun angezeigt.

- 6** Lesen Sie die Lizenzvereinbarungen sorgfältig durch. Klicken Sie auf die Schaltfläche [Ja], wenn Sie einverstanden sind.

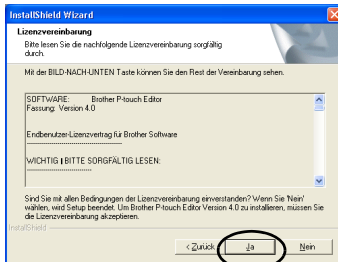

→Das Dialogfeld zur Eingabe der Benutzerinformationen wird nun angezeigt.

7 Geben Sie Ihren Benutzer- und Firmennamen ein und klicken Sie dann auf die Schaltfläche [Weiter].

Aktivieren Sie die Option „Nur für mich (xxxx)“, wenn nur der gerade am Computer angemeldete Anwender die Software verwenden soll.

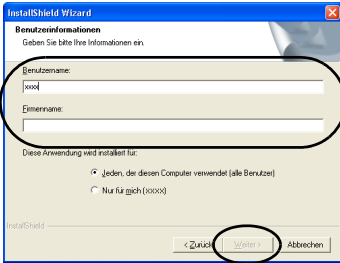

→Das Dialogfeld „Zielpfad wählen“ wird nun angezeigt.

8 Wählen Sie den Ordner, in dem die Software installiert werden soll, und klicken Sie dann auf die Schaltfläche [Weiter].

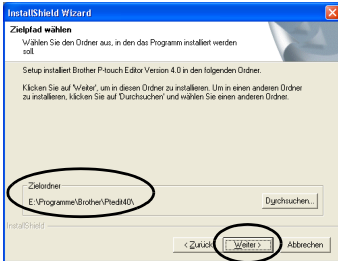

Um einen anderen Ordner zu wählen, klicken Sie auf die Schaltfläche [Durchsuchen...].

→Das Dialogfeld zur Auswahl des Setuptools wird nun angezeigt.

9 Wählen Sie den gewünschten Setuptools und klicken Sie dann auf die Schaltfläche [Weiter].

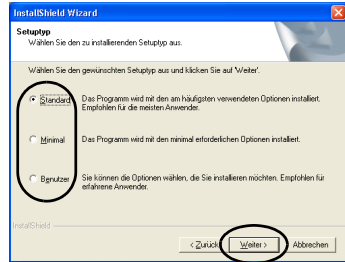

Die folgenden Komponenten werden installiert:

□ Standard

P-touch Editor, P-touch Library, Schriftarten für westliche Sprachen, Schriftarten für Symbole, ClipArt-Grafiken, AutoFormat-Vorlagen, Layoutstile und die Online-Hilfe werden installiert.

□ Minimal

Nur P-touch Editor und ClipArt-Grafiken werden installiert.

□ Benutzerdefiniert

Wenn Sie diesen Setuptools wählen und dann auf die Schaltfläche [Weiter] klicken, wird das folgende Dialogfeld zur Auswahl der gewünschten Optionen angezeigt. Wählen Sie die Optionen, die installiert werden sollen, und klicken Sie dann auf die Schaltfläche [Weiter].

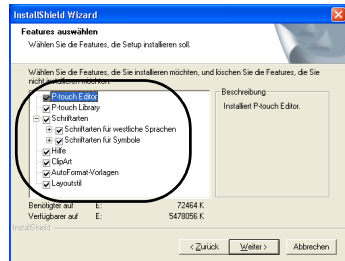

→Das Dialogfeld „Verknüpfung erstellen“ wird nun angezeigt.

- 10** Aktivieren Sie die Kontrollkästchen für die gewünschten Verknüpfungen zum Starten des P-touch Editors. Klicken Sie dann auf die Schaltfläche [Weiter]. Deaktivieren Sie alle Kontrollkästchen, wenn keine Verknüpfungen erstellt werden sollen.



→ Das Dialogfeld zum Überprüfen der Einstellungen wird nun angezeigt.

- 11** Überprüfen Sie die angezeigten Einstellungen und klicken Sie dann auf die Schaltfläche [Weiter]. Um Einstellungen zu ändern, klicken Sie auf die Schaltfläche [Zurück].

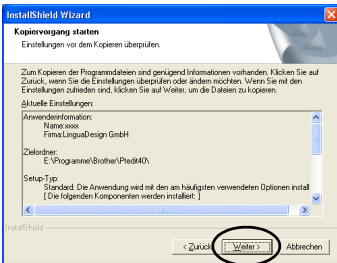

→ Das Dialogfeld „Treiber installieren“ wird nun angezeigt.

- 12** Wählen Sie „Ja, Druckertreiber installieren“ und klicken Sie dann auf die Schaltfläche [Weiter].

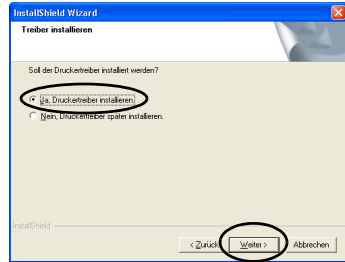

Wenn in Schritt **4** der P-touch Quick Editor gewählt wurde, erscheint das folgende Dialogfeld. Klicken Sie dort auf die Schaltfläche [Ja].

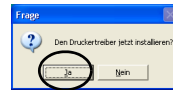

Wenn der P-touch an einen Computer mit Windows® 95/NT 4.0 angeschlossen werden soll, wählen Sie in Schritt **5** des Kapitels „Nur den Druckertreiber installieren“ (→ S. 37) die Einstellung „Serieller Anschluss“.

→ Das Dialogfeld zum Bestätigen des Vorgangs wird nun angezeigt.

- 13** Lesen Sie die Meldung und klicken Sie dann auf die Schaltfläche [OK].

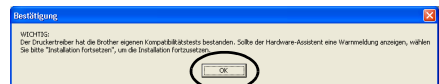

- Dieses Dialogfeld wird unter manchen Windows-Versionen nicht angezeigt.

→ Das Dialogfeld „Treiber-Setup (Brother PT-9500PC)“ wird nun angezeigt.

14 Klicken Sie auf die Schaltfläche [Weiter].



→Die Installation wird nun vorbereitet.



→Wenn die Vorbereitung der Installation abgeschlossen ist, werden Sie aufgefordert, den P-touch 9500pc an den Computer anzuschließen.

15 Schließen Sie nun den P-touch 9500pc mit dem mitgelieferten USB-Datenkabel an den Computer an und schalten Sie den P-touch 9500pc ein.

Nähere Informationen hierzu finden Sie im Kapitel "P-touch 9500pc an den Computer anschließen" (→ S. 16).



Wenn der P-touch an einen Computer mit Windows® 98/98 SE/Me/2000 Pro angeschlossen wird, fahren Sie mit Schritt 19 (→ S. 31) fort.

→Wenn der Computer erkennt, dass der P-touch 9500pc angeschlossen ist, wird automatisch das Dialogfeld zum Suchen neuer Hardware angezeigt.

16 Wählen Sie die Option „Software automatisch installieren (empfohlen)“ und klicken Sie dann auf [Weiter].

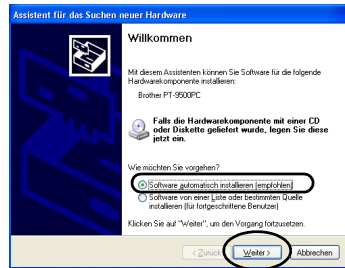

→Die benötigte Software wird automatisch gefunden.

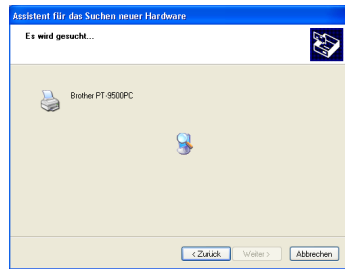

→Das Dialogfeld „Hardwareinstallation“ wird nun angezeigt.

17 Klicken Sie auf die Schaltfläche [Installation fortsetzen].

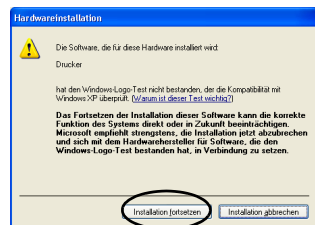

• Dieser Treiber wurde von Brother sorgfältig getestet und kann mit Windows® XP problemlos verwendet werden.

→Die Installation des Druckertreibers wird nun gestartet.

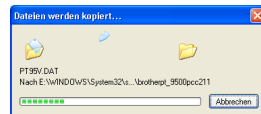

→ Wenn die Installation abgeschlossen ist, erscheint das folgende Dialogfeld.

18 Klicken Sie auf die Schaltfläche [Fertig stellen].

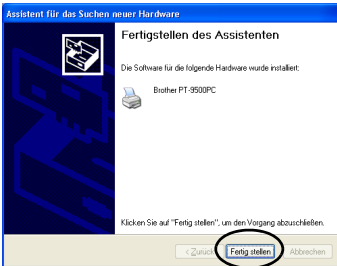

→ Das Dialogfeld „Treiber-Setup (Brother PT-9500PC)“ wird nun wieder angezeigt.

19 Klicken Sie auf die Schaltfläche [Fertig stellen].



→ Die Installation des P-touch Editors wird nun gestartet. Das folgende Dialogfeld informiert Sie über den Fortschritt der Installation.

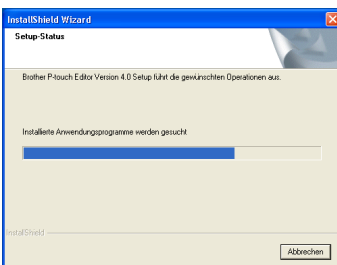

Wenn in Schritt **4** der P-touch Quick Editor gewählt wurde, fahren Sie nun fort, wie in Schritt **10-11** (→ S. 35) im Kapitel „Nur den P-touch Quick Editor installieren“ beschrieben.

→ Das Dialogfeld „Anwender-Registrierung“ wird nun angezeigt.

20 Wählen Sie „Ja, die Seite anzeigen“ und klicken Sie dann auf die Schaltfläche [Weiter].



→ Wenn die Installation des P-touch Editor abgeschlossen ist, wird das folgende Dialogfeld angezeigt.

21 Klicken Sie auf die Schaltfläche [Fertigstellen].

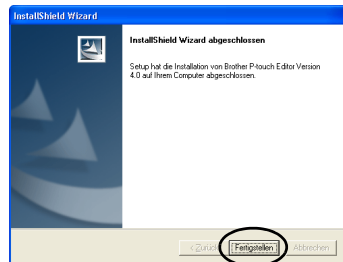

→ Die Installation der Software ist nun abgeschlossen.

Wenn Sie nun den P-touch Quick Editor installieren möchten, fahren Sie fort, wie im Kapitel „Nur den P-touch Quick Editor installieren“ (→ S. 33) beschrieben. Wenn Sie nun Etiketten erstellen möchten, fahren Sie fort, wie im Kapitel „Etiketten erstellen (Windows®)“ (→ S. 69) beschrieben.

Nur den P-touch Editor installieren

Mit der P-touch Editor 4.0-Software können Sie anspruchsvolle Etiketten und professionelle Beschriftungen erstellen. Installieren Sie die Software auf dem Computer, wie im Folgenden beschrieben.

1 Schalten Sie den Computer ein und legen Sie die mitgelieferte CD-ROM in das CD-ROM-Laufwerk ein.

→ Nun wird ein Dialogfeld angezeigt, in dem Sie die gewünschte Sprache auswählen können.

- Das Dialogfeld wird möglicherweise erst nach einigen Sekunden angezeigt.
- Falls das Dialogfeld für die Sprachauswahl nicht automatisch angezeigt wird, doppelklicken Sie auf das Symbol „Arbeitsplatz“ und doppelklicken Sie dann auf das Symbol „P-touch“.

2 Wählen Sie die gewünschte Sprache und klicken Sie dann auf [OK].

3 Klicken Sie auf die Schaltfläche für die benutzerdefinierte Installation.



→ Das Dialogfeld zur Auswahl der gewünschten Software wird nun angezeigt.

4 Klicken Sie auf die Schaltfläche für den P-touch Editor.



5 Befolgen Sie die Anweisungen der nun am Bildschirm angezeigten Dialogfelder und starten Sie die Installation.

Informationen hierzu finden Sie in Schritt 5-11 im Kapitel „Standardinstallation“ (→ S. 27).

→ Das Dialogfeld „Anwender-Registrierung“ wird nun angezeigt.

6 Wählen Sie „Ja, die Seite anzeigen“ und klicken Sie dann auf [Weiter].



→ Anschließend wird das folgende Dialogfeld angezeigt.

7 Klicken Sie auf die Schaltfläche [Fertigstellen].

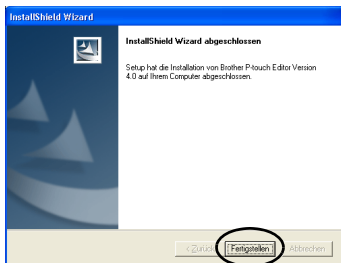

→Der P-touch Editor wird nun auf dem Computer installiert. Anschließend wird wieder das Dialogfeld zur Auswahl der Installationsart (Schritt 3) angezeigt.

Wenn Sie nun auch den Druckertreiber installieren möchten, fahren Sie mit Schritt 4 im Kapitel "Nur den Drucker-treiber installieren" (→ S. 36) fort.

Nur den P-touch Quick Editor installieren

Mit dem P-touch Quick Editor können schnell einfache Etiketten erstellt werden. Gehen Sie wie im Folgenden beschrieben vor, um die Software auf dem Computer zu installieren.

Hinweis

- Der P-touch Quick Editor kann nicht mit Windows® 95/NT 4.0 verwendet werden.

1 Schalten Sie den Computer ein und legen Sie die mitgelieferte CD-ROM in das CD-ROM-Laufwerk ein.

→Nun wird ein Dialogfeld angezeigt, in dem Sie die gewünschte Sprache auswählen können.

- Das Dialogfeld wird möglicherweise erst nach einigen Sekunden angezeigt.
- Falls das Dialogfeld für die Sprachauswahl nicht automatisch angezeigt wird, doppelklicken Sie auf das Symbol „Arbeitsplatz“ und doppelklicken Sie dann auf das Symbol „P-touch“.

2 Wählen Sie die gewünschte Sprache und klicken Sie dann auf die Schaltfläche [OK].

3 Klicken Sie auf die Schaltfläche für die benutzerdefinierte Installation.

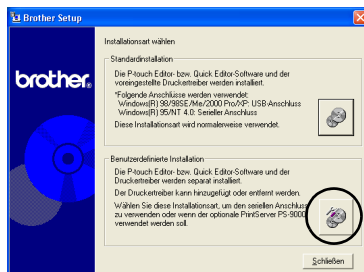

→Das Dialogfeld zur Auswahl der Software wird nun angezeigt.

4 Klicken Sie auf die Schaltfläche für den P-touch Quick Editor.



→Die Installation wird nun vorbereitet.

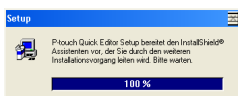

→Wenn die Vorbereitung der Installation abgeschlossen ist, wird der Willkommens-Bildschirm angezeigt.

5 Lesen Sie die Meldungen und klicken Sie dann auf die Schaltfläche [Weiter].



→Nun wird das Dialogfeld zur Eingabe der Benutzerinformationen angezeigt.

6 Geben Sie Ihren Benutzer- und Firmennamen ein und klicken Sie dann auf die Schaltfläche [Weiter].



→Das Dialogfeld zur Bestätigung der Benutzerinformationen wird angezeigt.

7 Prüfen Sie die angezeigten Informationen und klicken Sie auf die Schaltfläche [Ja].

Wenn Sie die Benutzerinformationen ändern möchten, klicken Sie auf die Schaltfläche [Nein].

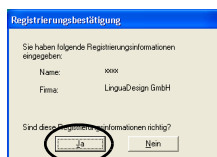

→Das Dialogfeld zur Auswahl des Ordners, in dem die Software installiert werden soll, wird nun angezeigt.

8 Wählen Sie den Ordner, in dem die Software installiert werden soll, und klicken Sie dann auf die Schaltfläche [Weiter].

Um einen anderen Ordner zu wählen, klicken Sie auf die Schaltfläche [Durchsuchen...].

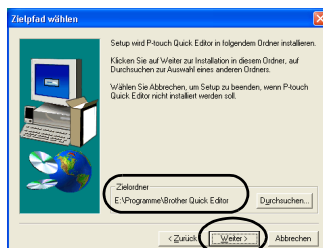

→Die Installation wird nun gestartet. Das folgende Dialogfeld informiert Sie über den Fortschritt der Installation.

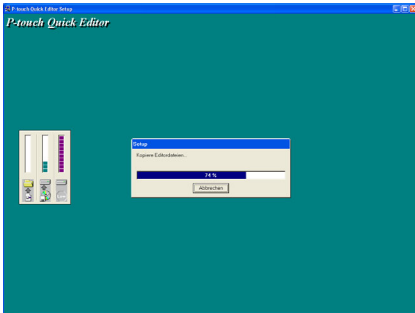

→Nach der Installation wird das Dialogfeld zum Erstellen von Verknüpfungen zum Starten des P-touch Quick Editor angezeigt.

9 Wählen Sie, welche Verknüpfungen zum Starten des P-touch Quick Editor erstellt werden sollen. Klicken Sie dann auf die Schaltfläche [Weiter].

Wenn Sie alle Kontrollkästchen deaktivieren, wird keine Verknüpfung zum Starten des P-touch Quick Editor erstellt.

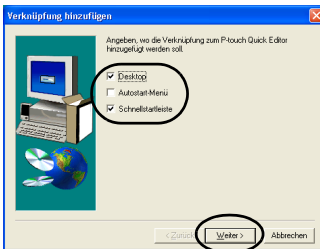

→Das folgende Dialogfeld wird angezeigt, wenn die Installation abgeschlossen ist.

10 Nehmen Sie die mitgelieferte CD-ROM aus dem CD-ROM-Laufwerk heraus.

11 Wählen Sie "Ja, Computer jetzt neu starten." und klicken Sie dann auf die Schaltfläche [Beenden].

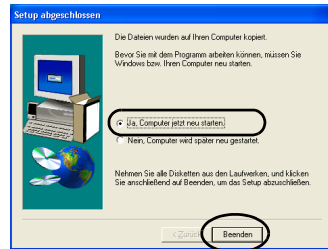

→Die Installation des P-touch Quick Editor ist nun abgeschlossen und der Computer wird neu gestartet.

Nur den Druckertreiber installieren

Gehen Sie wie im Folgenden beschrieben vor, um nur den Druckertreiber auf dem Computer zu installieren.

■ USB-Anschluss

① Schalten Sie den Computer ein und legen Sie die mitgelieferte CD-ROM in das CD-ROM-Laufwerk ein.

→ Nun wird ein Dialogfeld angezeigt, in dem Sie die gewünschte Sprache auswählen können.

- Das Dialogfeld wird möglicherweise erst nach einigen Sekunden angezeigt.
- Falls das Dialogfeld für die Sprachauswahl nicht automatisch angezeigt wird, doppelklicken Sie auf das Symbol „Arbeitsplatz“ und doppelklicken Sie dann auf das Symbol „P-touch“.

② Wählen Sie die gewünschte Sprache und klicken Sie dann auf die Schaltfläche [OK].

③ Klicken Sie auf die Schaltfläche für die benutzerdefinierte Installation.



→ Das Dialogfeld zur Auswahl der Software wird nun angezeigt.

④ Klicken Sie auf die Schaltfläche für den Druckertreiber.



→ Das Dialogfeld zum Einrichten des Druckertreibers wird nun angezeigt.

⑤ Wählen Sie „USB-Anschluss“ und klicken Sie dann auf die Schaltfläche [OK].

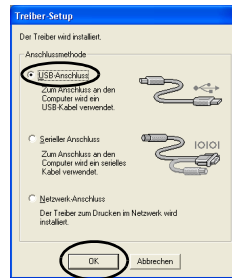

→ Nun wird ein Dialogfeld zum Bestätigen des Vorgangs angezeigt.

⑥ Befolgen Sie die Anweisungen in den nun am Bildschirm angezeigten Dialogfeldern und starten Sie die Installation.

Informationen hierzu finden Sie in Schritt 13-13 im Kapitel „Standardinstallation“ (→ S. 29).

→ Das folgende Dialogfeld wird angezeigt, wenn die Installation abgeschlossen ist.

- 7 Wählen Sie **„Ja, sofort neu starten.“** und klicken Sie dann auf die Schaltfläche **[Fertigstellen]**.

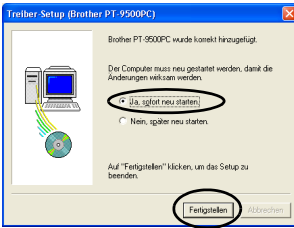

→Die Installation des Druckertreibers ist nun abgeschlossen und der Computer wird neu gestartet.

■ Seriellen Anschluss

Hinweis

- Installieren Sie den Druckertreiber wie im Folgenden beschrieben, wenn Sie den P-touch 9500pc an den seriellen Anschluss eines Computers mit Windows® 98/98 SE/Me/2000 Pro/XP anschließen möchten.

- 1 Schalten Sie den Computer ein und legen Sie die mitgelieferte CD-ROM in das CD-ROM-Laufwerk ein.

→Nun wird ein Dialogfeld angezeigt, in dem Sie die gewünschte Sprache auswählen können.

- Das Dialogfeld wird möglicherweise erst nach einigen Sekunden angezeigt.
- Falls das Dialogfeld für die Sprachauswahl nicht automatisch angezeigt wird, doppelklicken Sie auf das Symbol „Arbeitsplatz“ und doppelklicken Sie dann auf das Symbol „P-touch“.

- 2 Wählen Sie die gewünschte Sprache und klicken Sie dann auf die Schaltfläche **[OK]**.

- 3 Klicken Sie auf die Schaltfläche für die benutzerdefinierte Installation.



→Das Dialogfeld zur Auswahl der Software wird nun angezeigt.

- 4 Klicken Sie auf die Schaltfläche für den Druckertreiber.

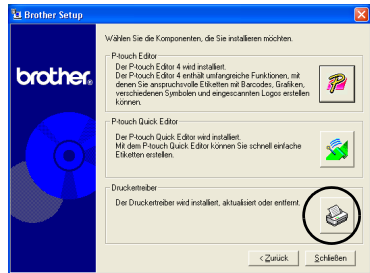

→Das Dialogfeld zum Einrichten des Druckertreibers wird angezeigt.

- 5 Wählen Sie **„Serieller Anschluss“** und klicken Sie dann auf die Schaltfläche **[OK]**.

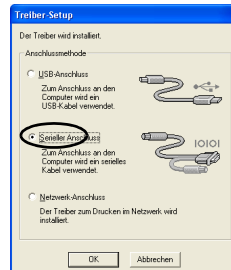

→Das Dialogfeld zum Starten der Druckertreiberinstallation wird nun angezeigt.

6 Wählen Sie „Installieren“ und klicken Sie dann auf die Schaltfläche [Weiter].

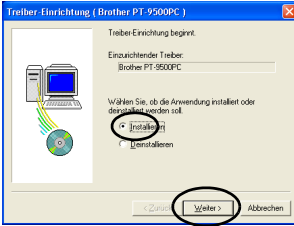

→Nun wird ein Dialogfeld angezeigt, in dem Sie den Anschluss wählen können, an den der P-touch 9500pc angeschlossen wird.

7 Wählen Sie den gewünschten Anschluss und klicken Sie dann auf die Schaltfläche [Weiter].

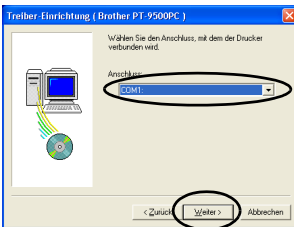

→Das Dialogfeld zur Bestätigung der vorgenommenen Einstellungen wird nun angezeigt.

8 Wenn die angezeigten Einstellungen richtig sind, klicken Sie auf die Schaltfläche [Weiter].

Um die angezeigten Einstellungen zu ändern, klicken Sie auf die Schaltfläche [Zurück].



→Die Installation wird nun gestartet und das folgende Dialogfeld wird angezeigt.

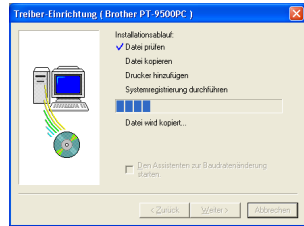

9 Aktivieren Sie das Kontrollkästchen “Den Assistenten zur Baudratenänderung starten” und klicken Sie dann auf die Schaltfläche [Weiter].

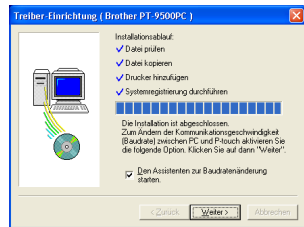

→Der Assistent zur Baudratenänderung wird nun angezeigt.

10 Wählen Sie den Anschluss, den Sie in Schritt 7 eingestellt haben, und klicken Sie auf die Schaltfläche [Weiter].

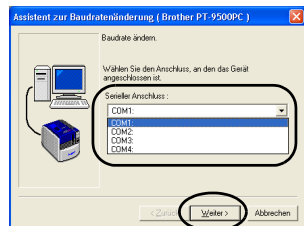

→Das Dialogfeld zur Wahl der gewünschten Baudrate wird nun angezeigt.

11 Wählen Sie die gewünschte Baudrate und klicken Sie dann auf die Schaltfläche [Weiter].

Wählen Sie die Einstellung 115.200 bps, wenn der serielle Anschluss Ihres Computers diese Übertragungsgeschwindigkeit unterstützt.

Wählen Sie andernfalls eine niedrigere Baudrate.

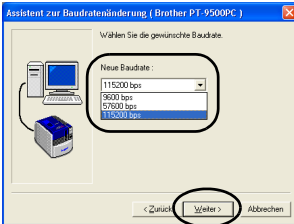

→Nun wird ein Dialogfeld zur Bestätigung der vorgenommenen Einstellungen angezeigt.

12 Wenn die angezeigten Einstellungen richtig sind, klicken Sie auf die Schaltfläche [Weiter].



Um die angezeigten Einstellungen zu ändern, klicken Sie auf die Schaltfläche [Zurück].

→Die Baudrate des gewählten Anschlusses wird nun auf den gewählten Wert eingestellt.



- Wenn die Einstellung der Baudrate abgeschlossen ist, kann der P-touch 9500PC über den seriellen Anschluss Daten mit dem Computer austauschen.

→Ein Dialogfeld zeigt an, dass die Installation abgeschlossen ist.

13 Nehmen Sie die mitgelieferte CD-ROM aus dem CD-ROM-Laufwerk heraus.

14 Wählen Sie "Ja, Computer jetzt neu starten." und klicken Sie auf die Schaltfläche [Fertigstellen].

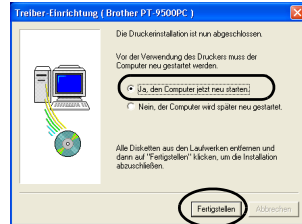

→Die Installation des Druckertreibers ist nun abgeschlossen und der Computer wird neu gestartet.

Hinweise

- Wenn das USB-Datenkabel am P-touch 9500PC eingesteckt ist, kann der serielle Anschluss des P-touch 9500PC nicht verwendet werden. Ziehen Sie deshalb das USB-Datenkabel vom P-touch 9500pc ab.
- Wenn der serielle Anschluss des Computers eine Baudrate von 115.200 bps nicht unterstützt, stellen Sie die Übertragungsgeschwindigkeit des P-touch 9500PC auf 9.600 bps ein. Informationen hierzu finden Sie im Kapitel "Übertragungsgeschwindigkeit (Baudrate) ändern" (→ S. 103).

■ P-touch 9500PC als Netzwerkdrucker verwenden

Gehen Sie wie im Folgenden beschrieben vor, um den P-touch 9500PC als Netzwerkdrucker einzurichten. Hierzu ist der optionale PrintServer PS-9000 erforderlich, der speziell für die Verwendung mit dem P-touch 9500pc entwickelt wurde. Der P-touch 9500pc kann nur unter Windows® als Netzwerkdrucker eingesetzt werden.

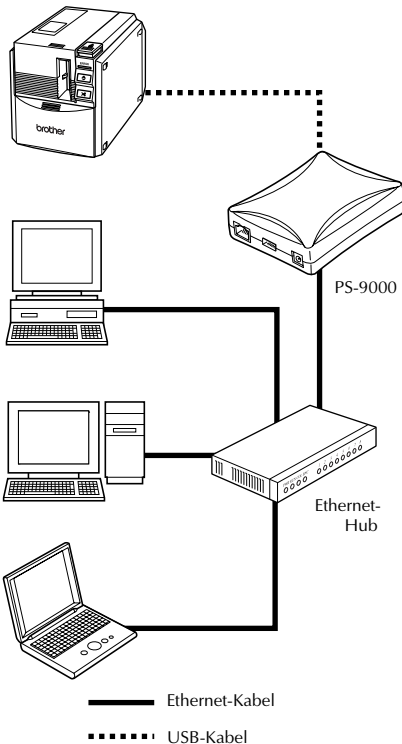

Hinweis

- Informationen zur Einrichtung des PS-9000 finden Sie im Benutzerhandbuch des PS-9000 PrintServers.

① Schalten Sie den Computer ein und legen Sie die mitgelieferte CD-ROM in das CD-ROM-Laufwerk ein.

→ Nun wird ein Dialogfeld angezeigt, in dem Sie die gewünschte Sprache auswählen können.

- Das Dialogfeld wird möglicherweise erst nach einigen Sekunden angezeigt.
- Falls das Dialogfeld für die Sprachauswahl nicht automatisch angezeigt wird, doppelklicken Sie auf das Symbol „Arbeitsplatz“ auf dem Desktop und doppelklicken Sie dann auf das Symbol „P-touch“.

② Wählen Sie die gewünschte Sprache und klicken Sie dann auf die Schaltfläche [OK].

③ Klicken Sie auf die Schaltfläche für die benutzerdefinierte Installation.

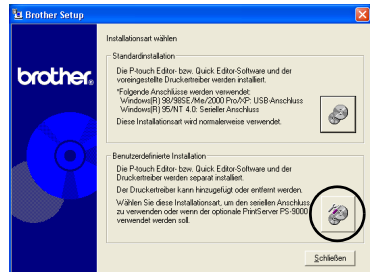

→ Das Dialogfeld zur Auswahl der Software wird nun angezeigt.

④ Klicken Sie auf die Schaltfläche für den Druckertreiber.



→ Das Dialogfeld zum Einrichten des Druckertreibers wird nun angezeigt.

- 5** Wählen Sie “Netzwerk-Anschluss” und klicken Sie dann auf die Schaltfläche [OK].

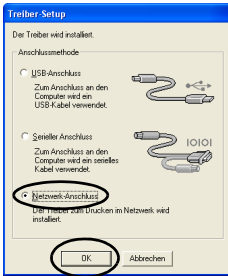

→Das Dialogfeld zum Starten der Druckertreiberinstallation wird nun angezeigt.

- 6** Wählen Sie “Installieren” und klicken Sie dann auf die Schaltfläche [Weiter].

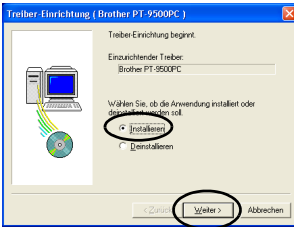

- 7** Klicken Sie auf die Schaltfläche [Weiter].



→Die Installation des Druckertreibers wird nun gestartet.

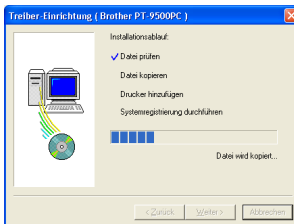

- 8** Klicken Sie auf die Schaltfläche [Weiter].
→Das folgende Dialogfeld wird angezeigt, wenn die Installation abgeschlossen ist.

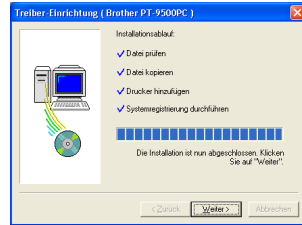

- 9** Nehmen Sie die mitgelieferte CD-ROM aus dem CD-ROM-Laufwerk heraus.

- 10** Wählen Sie “Ja, den Computer jetzt neu starten.” und klicken Sie auf die Schaltfläche [Fertigstellen].

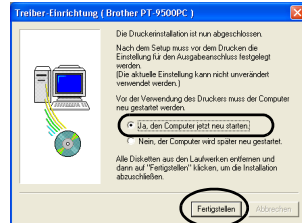

→Die Installation des Druckertreibers ist nun abgeschlossen und der Computer wird neu gestartet.

- 11** Richten Sie nun den PrintServer PS-9000 ein.
Informationen hierzu finden Sie im Handbuch des PS-9000.

Übertragungsgeschwindigkeit (Baudrate) des Computers und des P-touch 9500pc einstellen

Gehen Sie wie im Folgenden beschrieben vor, um die Übertragungsgeschwindigkeit am seriellen Anschluss des Computers und des P-touch 9500pc zu überprüfen oder zu ändern. Das Vorgehen wird anhand von Windows® XP beschrieben.

1 Klicken Sie in der Taskleiste auf die Schaltfläche „Start“ und dann auf „Systemsteuerung“.

→Der Ordner „Systemsteuerung“ wird angezeigt.

□ Unter Windows® 95/98/98SE/Me/NT 4.0/2000 Pro

Klicken Sie in der Taskleiste auf die Schaltfläche „Start“, wählen Sie „Einstellungen“ und klicken Sie dann auf „Systemsteuerung“. Der Ordner „Systemsteuerung“ wird nun angezeigt. Doppelklicken Sie dann auf „Drucker“, um den Druckerordner zu öffnen. Fahren Sie fort, wie ab Schritt 4 beschrieben.



2 Klicken Sie auf „Drucker und andere Hardware“.



→Der Ordner „Drucker und andere Hardware“ wird nun angezeigt.

3 Klicken Sie auf „Drucker und Faxgeräte“.

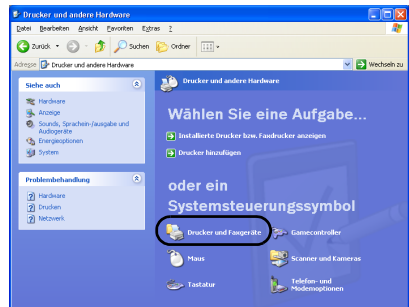

→Der Ordner „Drucker und Faxgeräte“ wird nun angezeigt.

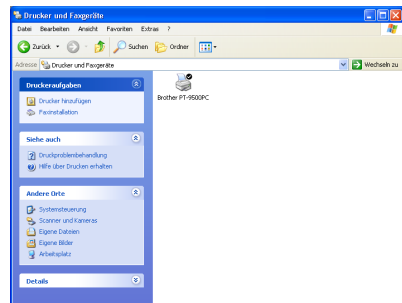

- 4** Klicken Sie mit der rechten Maustaste auf das Symbol „Brother PT-9500PC“ und klicken Sie im nun angezeigten Menü auf „Eigenschaften“.

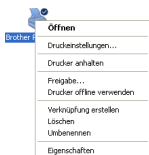

→ Das Eigenschaften-Dialogfeld des Brother P-touch 9500pc wird nun angezeigt.

- 5** Klicken Sie auf die Registerkarte „Geräte-einstellungen“.

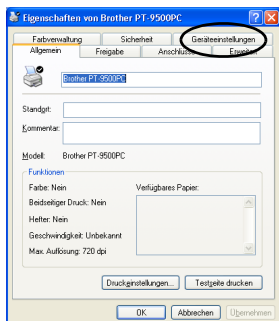

Windows® 95/98/98 SE/Me: Klicken Sie auf die Registerkarte „Erweitert“.

→ Die Registerkarte „Geräte-einstellungen“ wird nun angezeigt.

- 6** Wählen „Dienstprogramm...“ und klicken Sie dann auf „Eigenschaften...“ rechts neben dem Eintrag.

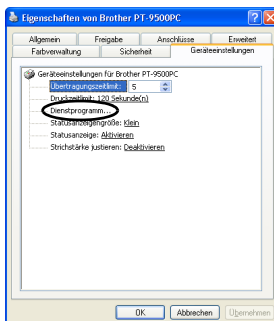

Windows® 95/98/98 SE/Me: Klicken Sie auf den Eintrag „Dienstprogramm“.

→ Das Dialogfeld des Brother P-touch 9500pc-Dienstprogramms wird nun angezeigt.

- 7** Wählen Sie die gewünschte Baudrate.

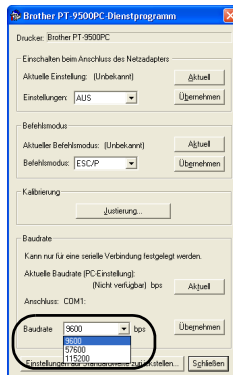

- 8** Klicken Sie dann auf die Schaltfläche [Übernehmen].

→ Die Baudrate wird nun neu eingestellt.

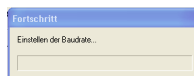

9 Klicken Sie anschließend auf die Schaltfläche [Schließen].

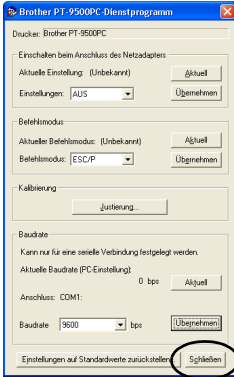

→ Das Eigenschaften-Dialogfeld des Brother P-touch 9500pc wird wieder angezeigt.

10 Klicken Sie auf die Schaltfläche [OK].

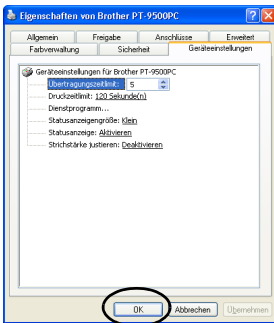

→ Die Einstellung der Übertragungsgeschwindigkeit ist nun abgeschlossen und das Dialogfeld wird geschlossen.

Hinweis

- Wenn der serielle Anschluss des Computers eine Baudrate von 115.200 bps nicht unterstützt, stellen Sie die Übertragungsgeschwindigkeit des P-touch 9500pc auf 9.600 bps ein. Informationen hierzu finden Sie im Kapitel "Übertragungsgeschwindigkeit (Baudrate) ändern" (→ S. 103).

Software deinstallieren

Falls der P-touch 9500pc nicht mehr mit dem Computer benutzt werden soll, können Sie die Software wie folgt deinstallieren.

1 Doppelklicken Sie auf das Symbol „Arbeitsplatz“ und klicken Sie dann auf „Software“.

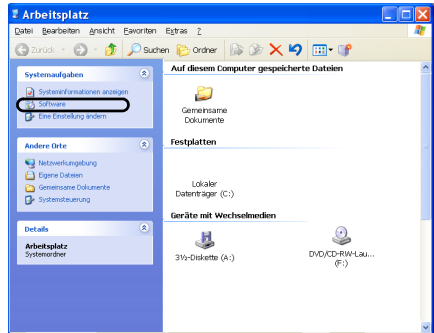

→ Das Fenster „Software“ wird nun angezeigt.

□ Windows® 95/98/98SE/Me/NT 4.0/2000

Pro:

Klicken Sie in der Taskleiste auf die Schaltfläche „Start“, wählen Sie „Einstellungen“ und klicken Sie dann auf „Systemsteuerung“. Der Ordner „Systemsteuerung“ wird nun angezeigt. Doppelklicken Sie auf das Symbol „Software“.



Software

2 Wählen Sie „Brother P-touch Editor Version 4.0“ bzw. „P-touch Quick Editor“.

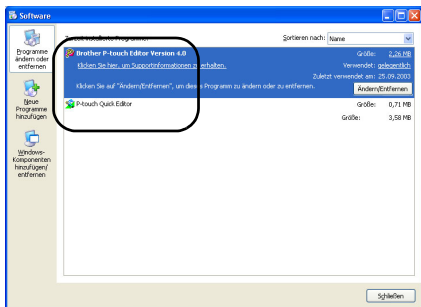

- **Windows® 95/98/98SE/Me/NT 4.0:**
Wählen Sie den Eintrag „Brother P-touch Editor Version 4.0“ oder „P-touch Quick Editor“ in der Liste auf der Registerkarte „Installieren/Deinstallieren“.

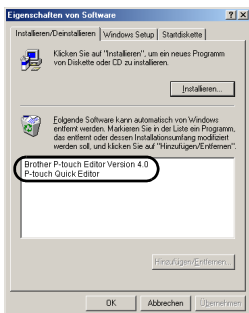

3 Klicken Sie auf [Ändern/Entfernen].

- **Windows® 95/98/98SE/Me/NT 4.0:**
Klicken Sie auf die Schaltfläche [Hinzufügen/Entfernen...]

→ Nun wird ein Dialogfeld zum Bestätigen des Vorgangs angezeigt.

4 Klicken Sie auf die [OK] bzw. [Ja].

- **Dialogfeld für den P-touch Editor 4.0**

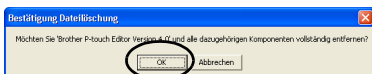

- **Dialogfeld für den P-touch Quick Editor**

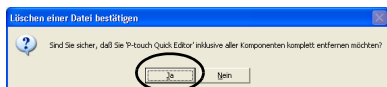

→ Die Software wird nun gelöscht.

Wenn der Drucker nicht mehr benötigt wird

Löschen Sie den Druckertreiber für den P-touch 9500pc, wenn der Drucker nicht mehr mit dem Computer benutzt werden soll. Öffnen Sie dazu den Ordner „Systemsteuerung“ und dann den „Drucker-Ordner“ („Drucker und Faxgeräte“ unter Windows XP). Löschen Sie den Eintrag „Brother PT-9500PC“.

Um den Druckertreiber vollständig vom Computer zu entfernen, gehen Sie anschließend wie folgt vor.

- 1 **Schalten Sie den P-touch 9500pc aus und ziehen Sie das Datenkabel vom P-touch 9500pc ab.**

- 2 **Legen Sie die mitgelieferte CD-ROM in das CD-ROM-Laufwerk ein.**

→ Nun wird ein Dialogfeld zur Sprachauswahl angezeigt.

- Das Dialogfeld wird möglicherweise erst nach einigen Sekunden angezeigt.
- Falls das Dialogfeld für die Sprachauswahl nicht automatisch angezeigt wird, doppelklicken Sie auf das Symbol „Arbeitsplatz“ und doppelklicken Sie dann auf das Symbol „P-touch“.

- 3 **Wählen Sie die gewünschte Sprache und klicken Sie dann auf die Schaltfläche [OK].**

- 4 **Klicken Sie auf die Schaltfläche für die benutzerdefinierte Installation.**



→ Das Dialogfeld zur Auswahl der Software wird nun angezeigt.

5 Klicken Sie auf die Schaltfläche für den Druckertreiber.



→Das Dialogfeld „Treiber-Setup“ wird nun angezeigt.

6 Klicken Sie auf die Schaltfläche [OK].

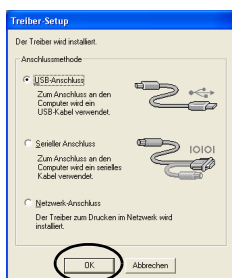

→Das Dialogfeld zum Bestätigen des Vorgangs wird angezeigt.

7 Lesen Sie die Meldung und klicken Sie dann auf die Schaltfläche [OK].



- Dieses Dialogfeld wird unter manchen Windows-Versionen nicht angezeigt.

→Das folgende Dialogfeld wird nun angezeigt.

8 Wählen Sie "Brother PT-9500PC löschen." und klicken Sie auf die Schaltfläche [Weiter].

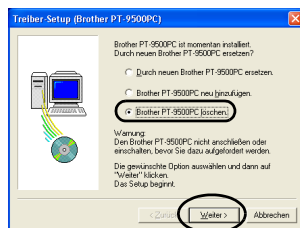

→Das Dialogfeld zum Bestätigen des Vorgangs wird nun angezeigt.

- Wenn "Durch neuen Brother PT-9500PC ersetzen." gewählt wird, wird der bereits installierte Druckertreiber des P-touch 9500pc durch einen neuen Druckertreiber ersetzt. Wählen Sie diese Option, wenn Sie den Druckertreiber aktualisieren möchten.

Windows® 2000 Pro/XP: Wählen Sie diese Option auch dann, wenn Sie einen P-touch 9500pc mit einer anderen Seriennummer verwenden möchten.

- Wenn "Brother PT-9500PC neu hinzufügen." gewählt wird, wird der Druckertreiber neu hinzugefügt. Wählen Sie diese Option, wenn Sie mehrere P-touch 9500pc mit dem selben Computer verwenden möchten.

Windows® 98/98 SE/Me: Wenn Sie diese Option wählen, wird lediglich ein neuer Anschluss, aber kein neuer Drucker hinzugefügt.

9 Klicken Sie auf die Schaltfläche [Ja].

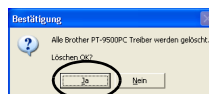

→Der Druckertreiber wird nun gelöscht.

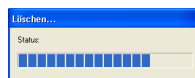

→ Wenn der Druckertreiber gelöscht wurde, wird das folgende Dialogfeld angezeigt.

10 Klicken Sie auf auf die Schaltfläche [Fertigstellen].

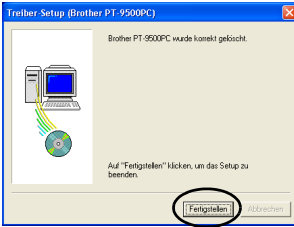

→ Der Druckertreiber ist nun gelöscht.

Installation unter Mac OS 8.6-9.x

Gehen Sie wie im Folgenden beschrieben vor, um die Software auf einem Macintosh-Computer unter Mac OS 8.6-9.x zu installieren.

P-touch Editor und Quick Editor für Macintosh sind nur in englischer Sprache erhältlich.

■ Wenn Sie anspruchsvoll gestaltete, professionelle Beschriftungen erstellen möchten...

...lesen Sie den folgenden Abschnitt "P-touch Editor und Druckertreiber installieren".

■ Wenn Sie einfache Etiketten drucken möchten...

...lesen Sie das Kapitel "P-touch Quick Editor und Druckertreiber installieren" (→ S. 50).

P-touch Editor und Druckertreiber installieren

Mit der P-touch Editor 4.0-Software können Sie anspruchsvolle Etiketten und professionelle Beschriftungen erstellen und mit dem P-touch 9500pc drucken. Installieren Sie dazu die Software und den Druckertreiber auf dem Macintosh wie im Folgenden beschrieben.

Hinweis

- Schließen Sie das USB-Datenkabel erst dann an Ihren Macintosh an, nachdem die Software installiert und der Computer neu gestartet wurde. Falls der P-touch 9500pc bereits über das USB-Kabel mit dem Computer verbunden wurde, ziehen Sie das USB-Kabel vor der Installation der Software vom Computer ab.

1 Schalten Sie den Macintosh ein und legen Sie die mitgelieferte CD-ROM in das CD-ROM-Laufwerk ein.

→ Das Fenster „P-touch“ wird nun angezeigt.

2 Doppelklicken Sie auf den Ordner „Mac OS 9“, um ihn zu öffnen.

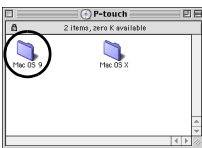

→ Das Fenster „Mac OS“ wird nun angezeigt.

3 Doppelklicken Sie auf den Ordner „P-touch Editor 3.2“, um ihn zu öffnen.



→ Das Fenster „P-touch Editor 3.2“ wird nun angezeigt.

4 Doppelklicken Sie auf das Symbol „P-touch Editor 3.2 Installer“ im nun angezeigten Ordner.



→ Das Installationsprogramm wird dadurch gestartet.

5 Klicken Sie auf die Schaltfläche [Install], um die Installation zu starten.

Klicken Sie gegebenenfalls zuvor auf [Drive], falls Sie ein anderes Laufwerk wählen möchten.

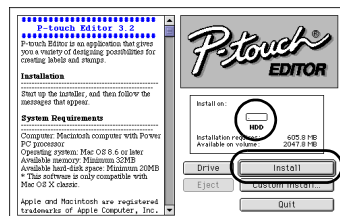

Um die Optionen, die installiert werden sollen, selbst auszuwählen, klicken Sie auf die Schaltfläche „Custom Install...“. Das folgende Dialogfeld wird nun angezeigt:

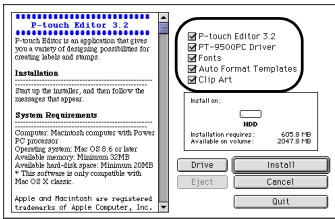

Nur die mit einem Häkchen markierten Optionen werden installiert. Klicken Sie auf eine Option, um sie zu markieren bzw. um die Markierung zu entfernen.

Die Software kann mit folgenden Optionen installiert werden:

Option	Beschreibung
P-touch Editor 3.2	P-touch Editor-Software
PT-9500PC Driver	Druckertreiber für den P-touch 9500pc
Fonts (13 Schriftarten)	Schriftarten für Englisch, beispielsweise Atlanta
Auto Format Templates	Vorformatierter Vorlagen zum Erstellen von Etiketten
Clip Art	Grafiken, die Sie für Ihre Etiketten verwenden können

- Falls Sie die Standardinstallation ausführen, werden alle Optionen installiert. Hierfür benötigen Sie etwa 100 MB freien Festplattenspeicherplatz.

→Die Installation wird nun gestartet.

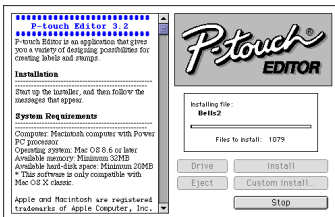

→Wenn die Installation abgeschlossen ist, wird ein Dialogfeld mit der entsprechenden Meldung angezeigt.

6 Klicken Sie auf die Schaltfläche [Quit].

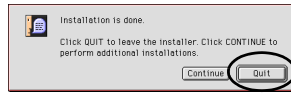

7 Klicken Sie anschließend auf die Schaltfläche [Restart].



→Die Installation der P-touch Editor-Software ist abgeschlossen, und der Computer wird nun neu gestartet.

8 Verbinden Sie nach dem Neustart des Macintosh den Computer und den P-touch 9500pc mit dem mitgelieferten USB-Datenkabel. Schalten Sie dann den P-touch 9500pc ein.

Weitere Informationen hierzu finden Sie im Kapitel „P-touch 9500pc an den Computer anschließen“ (→ S. 16).

Fahren Sie nun fort, wie im Kapitel „Drucker auswählen“ (→ S. 53) beschrieben.

P-touch Quick Editor und Druckertreiber installieren

Mit dem P-touch Quick Editor können schnell einfache Etiketten erstellt werden. Gehen Sie wie im Folgenden beschrieben vor, um die Software auf dem Macintosh zu installieren.

Hinweis

- Schließen Sie das USB-Datenkabel erst an Ihren Macintosh an, nachdem die Software installiert und der Computer neu gestartet wurde. Falls der P-touch 9500pc bereits über das USB-Kabel mit dem Computer verbunden wurde, ziehen Sie das USB-Kabel vor der Installation der Software vom Computer ab.

1 Schalten Sie den Macintosh ein und legen Sie die mitgelieferte CD-ROM in das CD-ROM-Laufwerk ein.

→Das Fenster „P-touch“ wird nun angezeigt.

2 Doppelklicken Sie auf den Ordner „Mac OS 9“, um ihn zu öffnen.

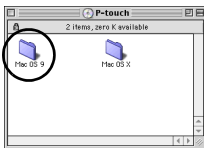

→Das Fenster „Mac OS 9“ wird nun angezeigt.

3 Doppelklicken Sie auf das Symbol „P-touch Quick Editor Installer“ im nun angezeigten Ordner.

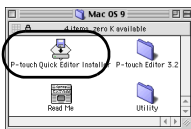

→Das Installationsprogramm wird dadurch gestartet.

4 Klicken Sie auf die Schaltfläche [Install], um die Installation zu starten.

Klicken Sie gegebenenfalls zuvor auf [Drive], falls Sie ein anderes Laufwerk wählen möchten.

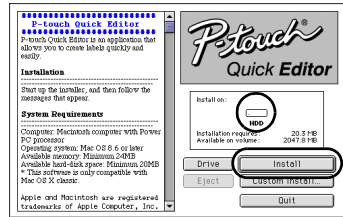

Um die Optionen, die installiert werden sollen, selbst auszuwählen, klicken Sie auf die Schaltfläche „Custom Install...“. Das folgende Dialogfeld wird nun angezeigt:

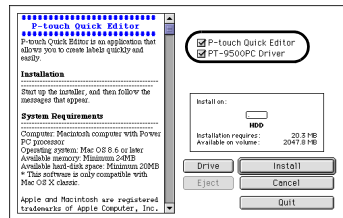

Nur die mit einem Häkchen markierten Optionen werden installiert. Klicken Sie auf eine Option, um sie zu markieren bzw. um die Markierung zu entfernen.

Die Software kann mit folgenden Optionen installiert werden:

Option	Beschreibung
P-touch Quick Editor	P-touch Quick Editor-Software
PT-9500PC Driver	Druckertreiber für den P-touch 9500pc

- Falls Sie die Standardinstallation ausführen, werden alle Optionen installiert. Hierfür benötigen Sie etwa 20 MB freien Festplattenspeicherplatz.

→Die Installation wird nun gestartet.

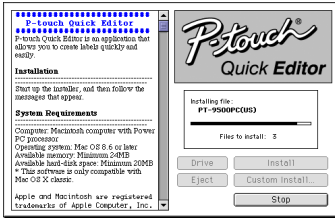

→Wenn die Installation abgeschlossen ist, wird ein Dialogfeld mit der entsprechenden Meldung angezeigt.

5 Klicken Sie auf die Schaltfläche [Quit].

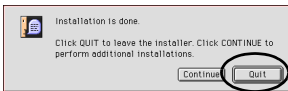

6 Klicken Sie anschließend auf die Schaltfläche [Restart].

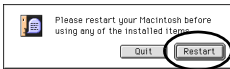

→Die Installation der P-touch Quick Editor-Software ist abgeschlossen, und der Computer wird nun neu gestartet.

7 Verbinden Sie nach dem Neustart des Macintosh den Computer und den P-touch 9500pc mit dem mitgelieferten USB-Datenkabel. Schalten sie dann den P-touch 9500pc ein.

Weitere Informationen hierzu finden Sie im Kapitel "P-touch 9500pc an den Computer anschließen" (→ S. 16).

Fahren Sie nun fort, wie im Kapitel "Drucker auswählen" (→ S. 53) beschrieben.

Nur den Druckertreiber installieren

Sie können wie folgt auch nur den Druckertreiber für den P-touch 9500pc installieren.

Hinweis

- Schließen Sie das USB-Datenkabel erst dann an Ihren Macintosh an, nachdem der Druckertreiber installiert und der Computer neu gestartet wurde. Falls der P-touch 9500pc bereits über das USB-Kabel mit dem Computer verbunden wurde, ziehen Sie das USB-Kabel vor der Installation der Software vom Computer ab.

1 Schalten Sie den Macintosh ein und legen Sie die mitgelieferte CD-ROM in das CD-ROM-Laufwerk ein.

→Das Fenster „P-touch“ wird nun angezeigt.

2 Doppelklicken Sie auf den Ordner „Mac OS 9“, um ihn zu öffnen.

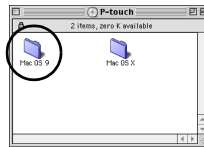

→Das Fenster „Mac OS 9“ wird nun angezeigt.

3 Doppelklicken Sie auf den Ordner „P-touch Editor 3.2“, um ihn zu öffnen.

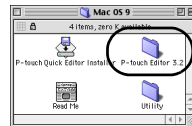

→Das Fenster „P-touch Editor 3.2“ wird nun angezeigt.

- 4** Doppelklicken Sie auf das Symbol „P-touch Editor 3.2 Installer“ im nun angezeigten Ordner.



→ Das Installationsprogramm wird dadurch gestartet.

- 5** Klicken Sie auf die Schaltfläche [Install], um die Installation zu starten.

Klicken Sie gegebenenfalls zuvor auf [Drive], falls Sie ein anderes Laufwerk wählen möchten.

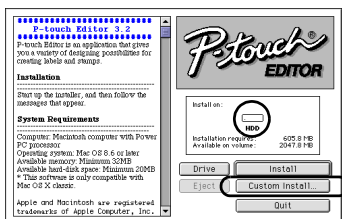

→ Das Dialogfeld zur Optionsauswahl wird nun angezeigt.

- 6** Entfernen Sie die Häkchen vor allen Optionen außer dem vor der Option „PT-9500PC Driver“.

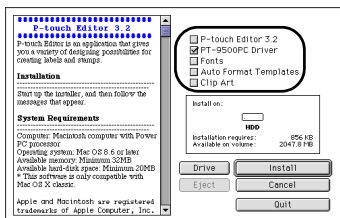

- 7** Klicken Sie auf die Schaltfläche [Install], um die Installation zu starten.

→ Die Installation des Druckertreibers wird nun gestartet.

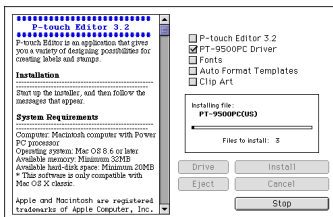

→ Wenn die Installation abgeschlossen ist, wird ein Dialogfeld mit der entsprechenden Meldung angezeigt.

- 8** Klicken Sie auf die Schaltfläche [Quit].

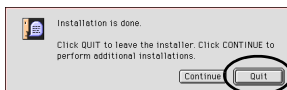

- 9** Klicken Sie anschließend auf die Schaltfläche [Restart].



→ Die Installation des Druckertreibers ist abgeschlossen, und der Computer wird nun neu gestartet.

- 10** Verbinden Sie nach dem Neustart des Macintosh den Computer und den P-touch 9500pc mit dem mitgelieferten USB-Datenkabel. Schalten Sie dann den P-touch 9500pc ein.

Weitere Informationen hierzu finden Sie im Kapitel „P-touch 9500pc an den Computer anschließen“ (→ S. 16).

Drucker auswählen

Wählen Sie den P-touch 9500pc wie folgt als Drucker aus.

- 1 Öffnen Sie das Apple-Menu  und wählen Sie „Chooser“.

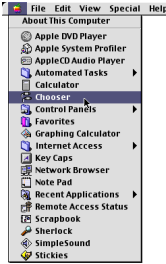

→ Das Dialogfeld „Chooser“ wird nun angezeigt.

- 2 Markieren Sie das Symbol „PT-9500PC (EU)“.

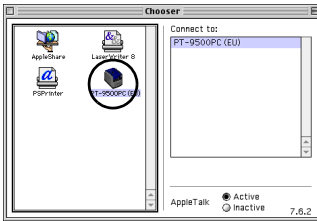

- 3 Schließen Sie den Chooser.

→ Nun wird eine Meldung zur Bestätigung der Änderung angezeigt.

- 4 Klicken Sie auf die Schaltfläche [OK].

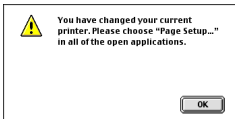

→ Sie können den P-touch 9500pc nun zum Drucken verwenden.

Fahren Sie fort, wie im Kapitel "Etiketten erstellen (Macintosh)" (→ S. 87) beschrieben.

Software deinstallieren

Falls der P-touch 9500pc nicht mehr mit dem Macintosh benutzt werden soll, können Sie die Software deinstallieren. Gehen Sie dazu wie folgt vor.

■ P-touch Editor deinstallieren

- 1 Doppelklicken Sie auf das Symbol des Laufwerks, auf dem der P-touch Editor 3.2 installiert wurde.
- 2 Löschen Sie den Ordner „P-touch Editor 3.2“.
- 3 Doppelklicken Sie auf das Symbol des Laufwerks, auf dem das Macintosh-Betriebssystem installiert ist.
- 4 Öffnen Sie den Ordner „Preferences“ im Ordner „System“ und löschen Sie den Eintrag „P-touch Editor 3.2 Prefs“.

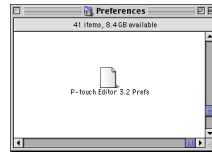

■ P-touch Quick Editor deinstallieren

- 1 Doppelklicken Sie auf das Symbol des Laufwerks, auf dem der P-touch Quick Editor installiert wurde.
- 2 Löschen Sie den Ordner „P-touch Quick Editor“.
- 3 Doppelklicken Sie auf das Symbol des Laufwerks, auf dem das Macintosh-Betriebssystem installiert ist.
- 4 Öffnen Sie den Ordner „Preferences“ im Ordner „System“ und löschen Sie den Eintrag „P-touch Quick Editor Prefs“.

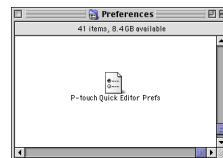

■ Druckertreiber deinstallieren

- ① Ziehen Sie das USB-Datenkabel, über das der P-touch 9500pc an den Macintosh angeschlossen ist, vom USB-Port des Macintosh ab.
- ② Doppelklicken Sie auf das Symbol des Laufwerks, auf dem das Macintosh-Betriebssystem installiert ist.
- ③ Öffnen Sie den Ordner „Extensions“ im Ordner „System“ und löschen Sie die Einträge „PT-9500PC (EU)“ sowie „USB PT-9500PC Extension“.

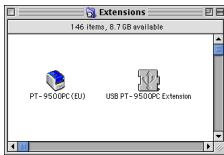

- ④ Öffnen Sie den Ordner „Preferences“ im Ordner „System“ und löschen Sie den Eintrag „PT-9500PC (EU) Prefs“.

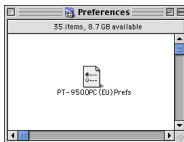

Installation unter Mac OS X 10.1 oder höher

Gehen Sie wie folgt vor, um die Software auf einem Macintosh-Computer unter Mac OS X 10.1-10.2.6 zu installieren. Installieren Sie zunächst den P-touch Editor oder den P-touch Quick Editor, und installieren Sie anschließend den Druckertreiber.

P-touch Editor und Quick Editor für Macintosh sind nur in englischer Sprache erhältlich.

■ **Wenn Sie anspruchsvoll gestaltete, professionelle Beschriftungen erstellen möchten...**

...lesen Sie den folgenden Abschnitt "P-touch Editor installieren".

■ **Wenn Sie einfache Etiketten drucken möchten...**

...lesen Sie das Kapitel "P-touch Quick Editor installieren" (→ S. 58).

P-touch Editor installieren

Mit der P-touch Editor 4.0-Software können Sie anspruchsvolle Etiketten und professionelle Beschriftungen erstellen. Installieren Sie die Software auf dem Macintosh wie im Folgenden beschrieben.

Hinweis

- Um die Software zu installieren, melden Sie sich als Benutzer mit Administrator-Rechten an.

1 Schalten Sie den Macintosh ein und legen Sie die mitgelieferte CD-ROM in das CD-ROM-Laufwerk ein.

→ Das CD-ROM-Symbol „P-touch“ wird nun angezeigt.

2 Doppelklicken Sie auf das Symbol „P-touch“.



P-touch

→ Das Fenster „P-touch“ wird nun angezeigt.

3 Doppelklicken Sie auf den Ordner „Mac OS X“, um ihn zu öffnen.

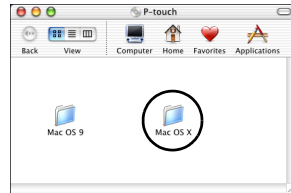

→ Das Fenster „Mac OS X“ wird nun angezeigt.

4 Doppelklicken Sie auf den Ordner „P-touch Editor 3.2“, um ihn zu öffnen.

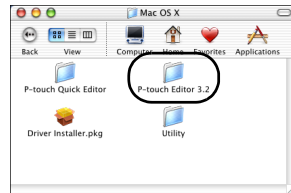

→ Das Fenster „P-touch Editor 3.2“ wird nun angezeigt.

- 5** Doppelklicken Sie auf das Symbol „P-touch Editor 3.2 Installer“ im nun angezeigten Ordner.

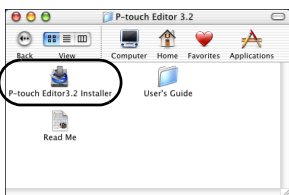

→ Das Installationsprogramm wird nun gestartet.

- 6** Klicken Sie auf die Schaltfläche [Next].

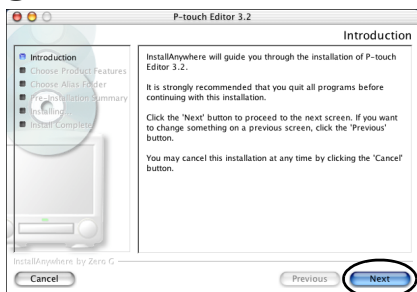

→ Nun wird das Dialogfeld „Important Information“ angezeigt.

- 7** Lesen Sie die Informationen und klicken Sie dann auf die Schaltfläche [Next].

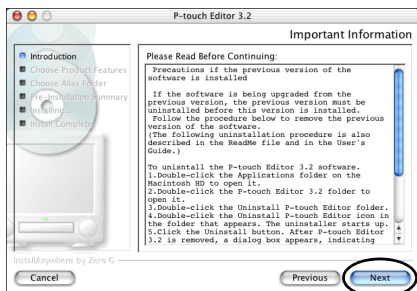

→ Das Dialogfeld „Choose Product Components“ wird nun angezeigt.

- 8** Wählen Sie in der Liste „Feature Set“ die gewünschte Installationsart sowie gegebenenfalls die Optionen, die Sie installieren möchten, und klicken Sie dann auf die Schaltfläche [Next].

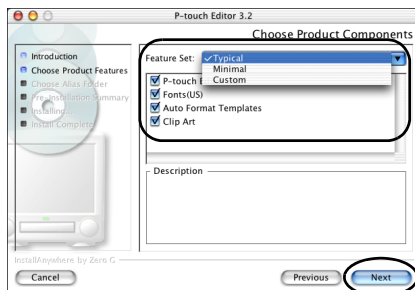

Die Software kann mit folgenden Optionen installiert werden:

Option	Beschreibung
P-touch Editor 3.2	P-touch Editor-Software
Fonts (13 Schriftarten)	Schriftarten für Englisch, beispielsweise Atlanta
Auto Format Templates	Vorformatierte Vorlagen zum Erstellen von Etiketten
Clip Art	Grafiken, die Sie für Ihre Etiketten verwenden können

Folgende Installationsarten stehen zur Wahl:

- Typical**
Installiert alle verfügbaren Optionen. Hierfür benötigen Sie etwa 100 MB freien Festplattenspeicherplatz.
- Minimal**
Installiert nur den P-touch Editor. Hierfür benötigen Sie etwa 20 MB freien Festplattenspeicherplatz.
- Custom**
Bei dieser Installationsart können Sie wählen, welche Optionen installiert werden.

→ Das Dialogfeld „Choose Alias Folder“ wird nun angezeigt.

9 Wählen Sie den Speicherort, in dem der Alias erstellt werden soll, und klicken Sie dann auf die Schaltfläche [Next].



- Unter Mac OS X 10.2 sollten Sie einen anderen Speicherort als „Dock“ wählen. Falls „Dock“ markiert ist, wird der Alias im weiteren Verlauf der Installation nicht im Dock erstellt, und das Dock-Symbol wird auf die Standardeinstellungen zurückgesetzt.

→ Das Dialogfeld „Pre-Installation Summary“ wird nun angezeigt.

10 Klicken Sie auf die Schaltfläche [Install], um die Installation zu starten.

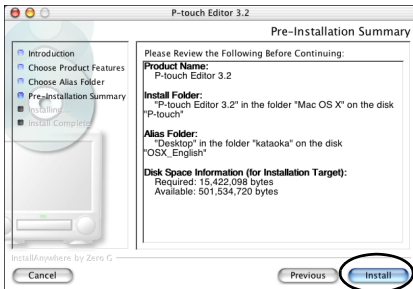

→ Die Software wird nun mit den gewählten Optionen installiert.

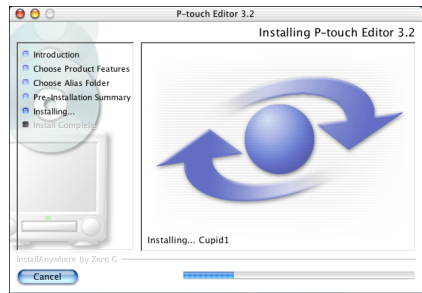

→ Sobald die Installation abgeschlossen ist, wird das Dialogfeld „Install Complete“ angezeigt.

11 Klicken Sie auf die Schaltfläche [Done].

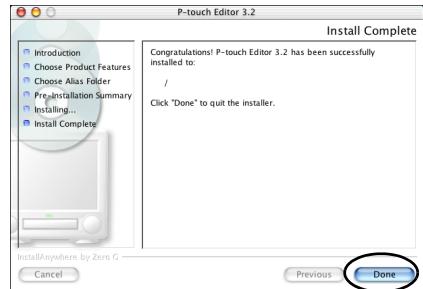

→ Die P-touch Editor-Software ist nun auf dem Macintosh installiert.

Installieren Sie nun den Druckertreiber wie im Kapitel „Druckertreiber installieren“ (→ S. 60) beschrieben.

P-touch Quick Editor installieren

Mit dem P-touch Quick Editor können schnell einfache Etiketten erstellt und ausgedruckt werden. Installieren Sie den P-touch Quick Editor wie im Folgenden beschrieben.

Hinweis

- Um die Software zu installieren, melden Sie sich als Benutzer mit Administrator-Rechten an.

1 Schalten Sie den Macintosh ein und legen Sie die mitgelieferte CD-ROM in das CD-ROM-Laufwerk ein.

→ Das CD-ROM-Symbol „P-touch“ wird nun angezeigt.

2 Doppelklicken Sie auf das Symbol „P-touch“.



P-touch

→ Das Fenster „P-touch“ wird nun angezeigt.

3 Doppelklicken Sie auf den Ordner „Mac OS X“, um ihn zu öffnen.

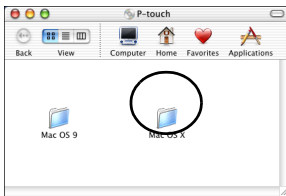

→ Das Fenster „Mac OS X“ wird nun angezeigt.

4 Doppelklicken Sie auf den Ordner „P-touch Quick Editor“, um ihn zu öffnen.



→ Das Fenster „P-touch Quick Editor“ wird nun angezeigt.

5 Doppelklicken Sie auf das Symbol „Quick Editor Installer“ im nun angezeigten Ordner.

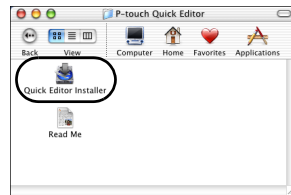

→ Das Installationsprogramm wird nun gestartet.

6 Klicken Sie auf die Schaltfläche [Next].

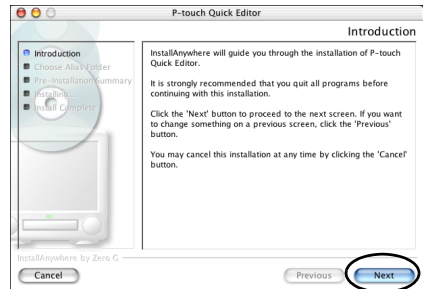

→ Nun wird das Dialogfeld „Important Information“ angezeigt.

7 Lesen Sie die Informationen und klicken Sie dann auf die Schaltfläche [Next].

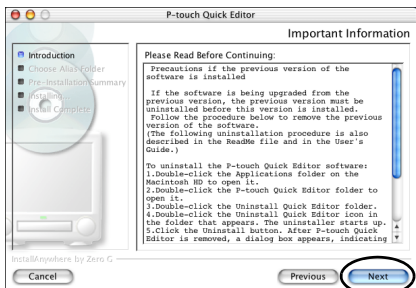

→Das Dialogfeld „Choose Alias Folder“ wird nun angezeigt.

8 Wählen Sie den Speicherort, in dem der Alias erstellt werden soll, und klicken Sie dann auf die Schaltfläche [Next].

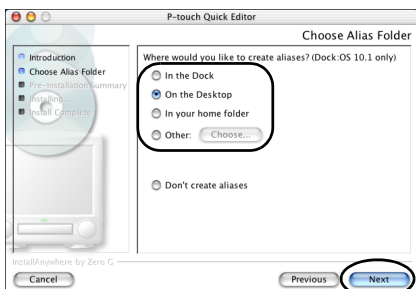

- Unter Mac OS X 10.2 sollten Sie einen anderen Speicherort als „Dock“ wählen. Falls „Dock“ markiert ist, wird der Alias im weiteren Verlauf der Installation nicht im Dock erstellt, und das Dock-Symbol wird auf die Standardeinstellungen zurückgesetzt.

→Das Dialogfeld „Pre-Installation Summary“ wird nun angezeigt.

9 Klicken Sie auf die Schaltfläche [Install], um die Installation zu starten.

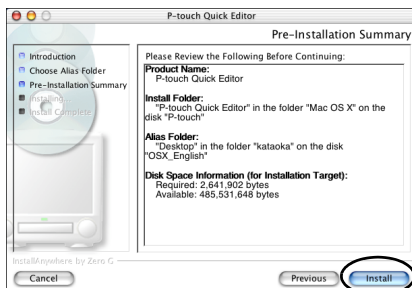

→Die Software wird nun installiert.

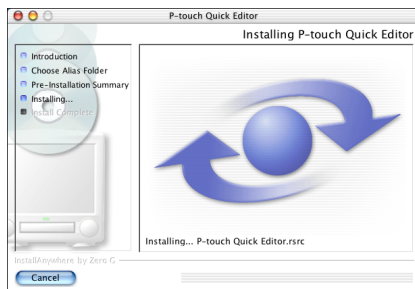

→Sobald die Installation abgeschlossen ist, wird das Dialogfeld „Install Complete“ angezeigt.

10 Klicken Sie auf die Schaltfläche [Done].

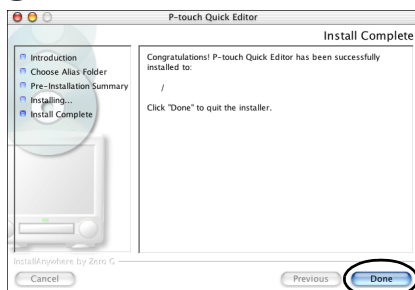

→Die P-touch Quick Editor-Software ist nun auf dem Macintosh installiert.

Installieren Sie nun den Druckertreiber wie im Kapitel „Druckertreiber installieren“ (→ S. 60) beschrieben.

Druckertreiber installieren

Installieren Sie nun den zum Drucken mit dem P-touch 9500pc erforderlichen Druckertreiber.

Hinweis

- Schließen Sie das USB-Datenkabel erst an Ihren Macintosh an, nachdem der Druckertreiber installiert und der Computer neu gestartet wurde.
Falls der P-touch 9500pc bereits über das USB-Kabel mit dem Computer verbunden wurde, ziehen Sie das USB-Kabel vor der Installation der Software vom Computer ab.

- 1** Doppelklicken Sie auf das Symbol „Driver Installer.pkg“ im Fenster „Mac OS X“.



→Das Installationsprogramm wird nun gestartet.

- 2** Klicken Sie auf das Symbol .

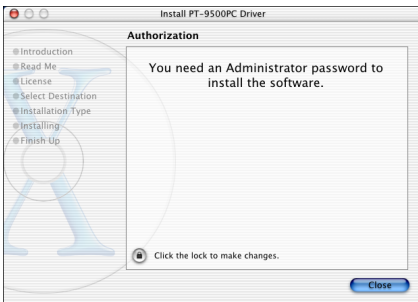

→Das Dialogfeld zum Anmelden als Administrator wird nun angezeigt.

- 3** Geben Sie Namen und Passwort des Administrators ein und klicken Sie dann auf [OK].



→Das Fenster „Welcome to the PT-9500PC Driver Installer“ wird nun angezeigt.

- 4** Klicken Sie auf die Schaltfläche [Continue].

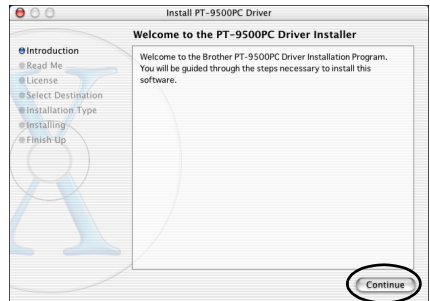

→Nun werden Informationen über die zur Installation erforderlichen Systemvoraussetzungen angezeigt.

- 5** Klicken Sie auf die Schaltfläche [Continue], um fortzufahren.



→ Nun wird das Dialogfeld „Software License Agreement“ angezeigt.

- 6** Lesen Sie die Informationen und klicken Sie dann auf die Schaltfläche [Continue].

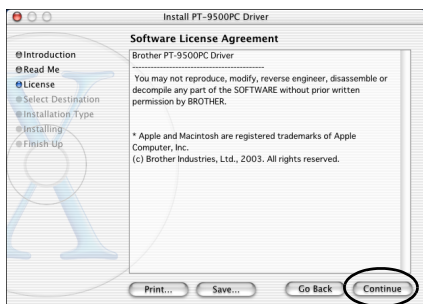

→ Das Dialogfeld zur Annahme der Lizenzbedingungen wird nun angezeigt.

- 7** Wenn Sie mit den Bedingungen einverstanden sind, klicken Sie auf die Schaltfläche [Agree], um mit der Installation fortzufahren.

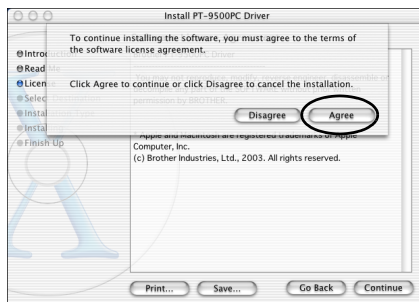

→ Das Dialogfeld „Select a Destination“ wird nun angezeigt.

- 8** Wählen Sie das Laufwerk, auf dem der Druckertreiber installiert werden soll, und klicken Sie dann auf die Schaltfläche [Continue].

Sie sollten das Laufwerk wählen, auf dem Mac OS X installiert ist.

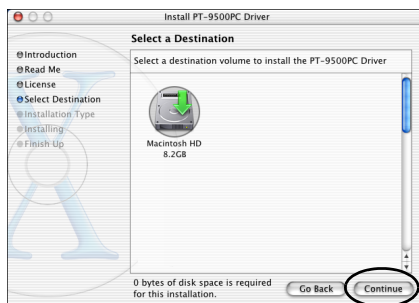

→ Das Dialogfeld „Easy Install“ wird nun angezeigt.

9 Klicken Sie auf die Schaltfläche [Install].

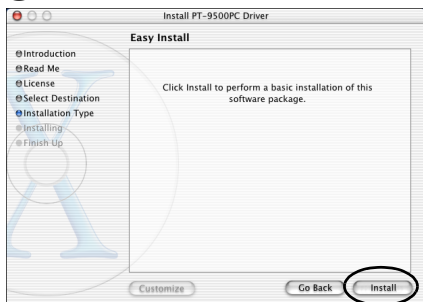

→Nun wird ein Dialogfeld zur Bestätigung der Installation angezeigt.

10 Klicken Sie auf [Continue Installation], um mit der Installation fortzufahren.

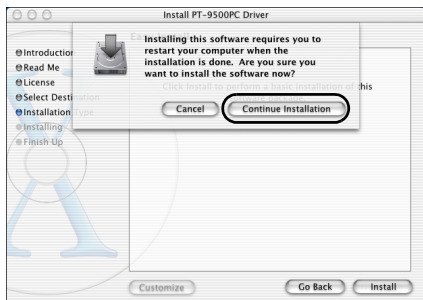

→Der Druckertreiber für den P-touch 9500pc wird nun auf dem Macintosh installiert.

→Sobald die Installation abgeschlossen ist, wird eine entsprechende Meldung angezeigt.

11 Klicken Sie nun auf die Schaltfläche [Restart].

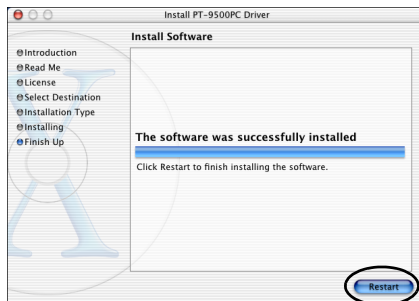

→Die Installation des Druckertreibers ist abgeschlossen, und der Computer wird nun neu gestartet.

12 Verbinden Sie nach dem Neustart des Macintosh den Computer und den P-touch 9500pc mit dem mitgelieferten USB-Datenkabel. Schalten Sie dann den P-touch 9500pc ein.

Weitere Informationen hierzu finden Sie im Kapitel "P-touch 9500pc an den Computer anschließen" (→ S. 16).

Drucker auswählen

Wählen Sie nun den P-touch 9500pc als Drucker aus.

1 Doppelklicken Sie auf das Symbol des Laufwerks, auf dem Mac OS X installiert ist.

2 Doppelklicken Sie auf den Ordner „Applications“.

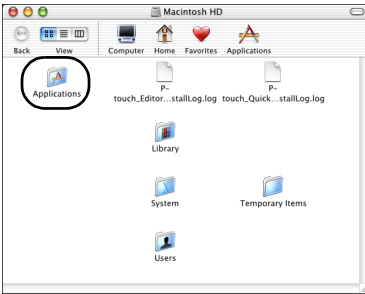

→Das Fenster „Applications“ wird nun angezeigt.

3 Doppelklicken Sie auf den Ordner „Utilities“.

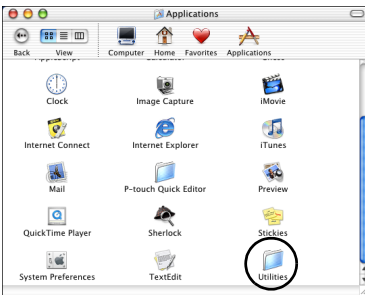

→Das Fenster „Utilities“ wird nun angezeigt.

4 Doppelklicken Sie auf das Symbol „Print Center“.

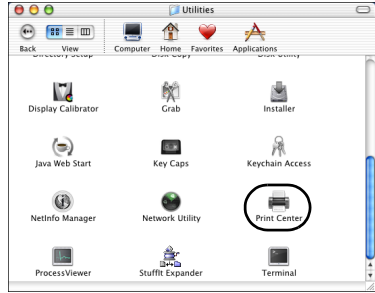

Folgende Fälle können nun eintreten:

- Es sind keine Drucker zur Auswahl vorhanden:**
Es wird eine entsprechende Meldung angezeigt. Fahren Sie mit Schritt **5** fort.
- Es sind Drucker zur Auswahl vorhanden:**
Die Namen der verfügbaren Drucker werden im Dialogfeld „Printer List“ angezeigt. Fahren Sie mit Schritt **6** fort.
- Der P-touch 9500pc ist bereits registriert.**
Der P-touch 9500pc wird im Dialogfeld „Printer List“ angezeigt. Fahren Sie mit Schritt **6** fort.

5 Klicken Sie auf die Schaltfläche [Add].

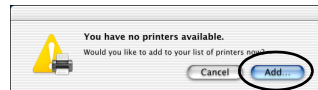

→Das Dialogfeld „Printer List“ wird nun angezeigt.

6 Klicken Sie auf die Schaltfläche [Add Printer].

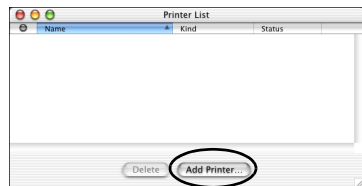

- 7** Wählen Sie den Eintrag „PT-9500PC“ und klicken Sie dann auf die Schaltfläche [Add].

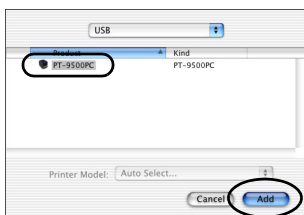

→Das Dialogfeld „Printer List“ wird nun erneut angezeigt.

- 8** Bestätigen Sie das Hinzufügen des P-touch 9500pc und schließen Sie das Dialogfeld „Printer List“.

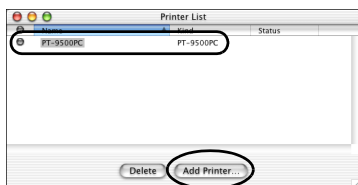

→Der P-touch 9500pc kann nun zum Drucken verwendet werden.

Fahren Sie fort, wie im Kapitel „Etiketten erstellen (Macintosh)“ (→ S. 87) beschrieben.

Software deinstallieren

Falls der P-touch 9500pc nicht mehr mit dem Macintosh benutzt werden soll, können Sie die Software wie folgt deinstallieren.

■ P-touch Editor deinstallieren

- 1** Doppelklicken Sie auf das Symbol des Laufwerks, auf dem Mac OS X installiert ist.

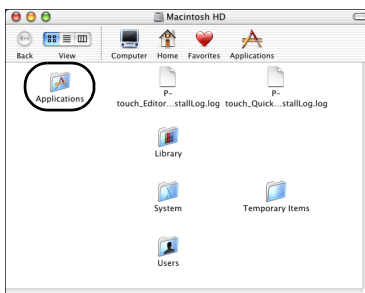

→Das Fenster „Applications“ wird nun angezeigt.

- 2** Doppelklicken Sie auf den Ordner „P-touch Editor 3.2“, um ihn zu öffnen.

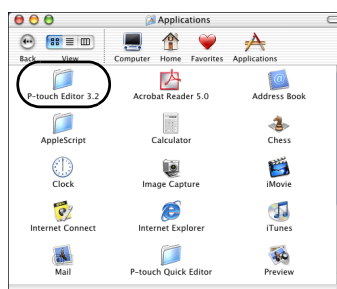

→Das Fenster „P-touch Editor 3.2“ wird nun angezeigt.

3 Doppelklicken Sie auf den Ordner „Uninstall P-touch Editor“.



→Das Fenster „Uninstall P-touch Editor“ wird nun angezeigt.

4 Doppelklicken Sie auf das Symbol „Uninstall P-touch Editor“.

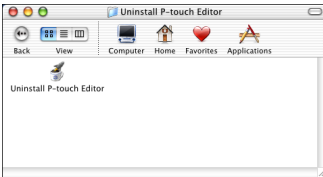

→Das „InstallAnywhere“-Deinstallationsprogramm wird nun gestartet.

5 Klicken Sie auf die Schaltfläche [Uninstall].



→Die P-touch Editor-Software wird nun gelöscht.

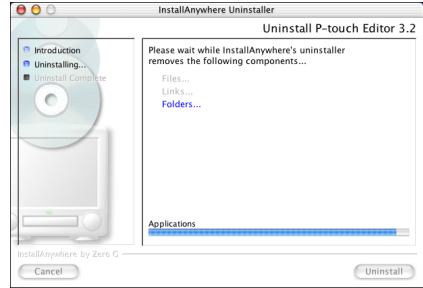

→Sobald die Deinstallation abgeschlossen ist, wird eine entsprechende Meldung angezeigt.

6 Klicken Sie auf die Schaltfläche [Quit].

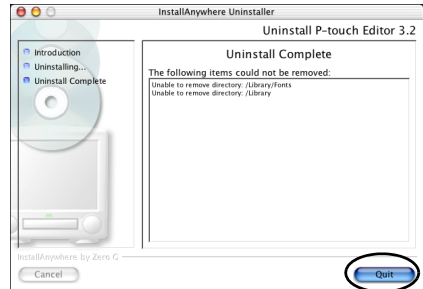

7 Doppelklicken Sie auf den Ordner „Preferences“ unter Macintosh HD/Users/ User Name/Library/Preferences.

8 Löschen Sie die Einträge „P-touch Editor 3.2 Prefs“ sowie „P-touch Editor 3.2.plist“.

→Die P-touch Editor-Software ist nun von Ihrem Computer gelöscht.

■ P-touch Quick Editor deinstallieren

- ① Doppelklicken Sie auf das Symbol des Laufwerks, auf dem Mac OS X installiert ist.

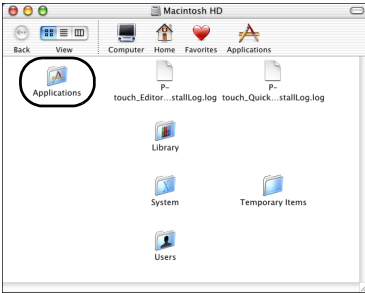

→ Das Fenster „Applications“ wird nun angezeigt.

- ② Doppelklicken Sie auf den Ordner „P-touch Quick Editor“, um ihn zu öffnen.

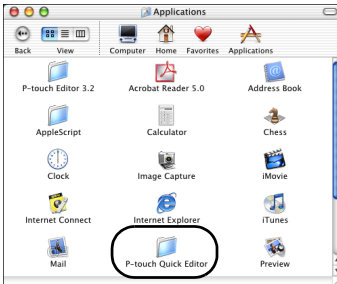

→ Das Fenster „P-touch Quick Editor“ wird nun angezeigt.

- ③ Doppelklicken Sie auf den Ordner „Uninstall Quick Editor“.

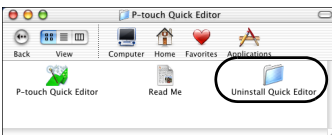

→ Das Fenster „Uninstall Quick Editor“ wird nun angezeigt.

- ④ Doppelklicken Sie auf das Symbol „Uninstall Quick Editor“.

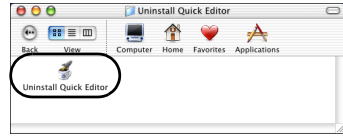

→ Das „InstallAnywhere“-Deinstallationsprogramm wird nun gestartet.

- ⑤ Klicken Sie auf die Schaltfläche [Uninstall].

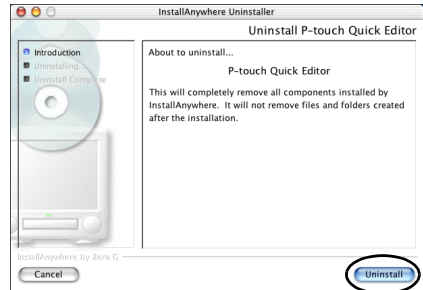

→ Die P-touch Quick Editor-Software wird nun gelöscht.

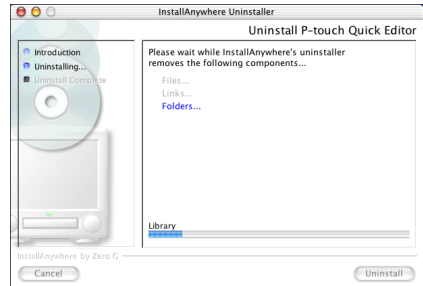

→ Sobald die Deinstallation abgeschlossen ist, wird eine entsprechende Meldung angezeigt.

6 Klicken Sie auf die Schaltfläche [Quit].



7 Doppelklicken Sie auf den Ordner „Preferences“ unter Macintosh HD/Users/ User Name/Library/Preferences.

8 Löschen Sie den Eintrag „P-touch Quick Editor Prefrs“.

→Die P-touch Quick Editor-Software ist nun gelöscht.

Druckertreiber deinstallieren

1 Ziehen Sie das USB-Datenkabel zum P-touch 9500pc vom USB-Port des Macintosh ab.

2 Doppelklicken Sie auf den Ordner „Applications“ auf dem Laufwerk, auf dem Mac OS X installiert ist.

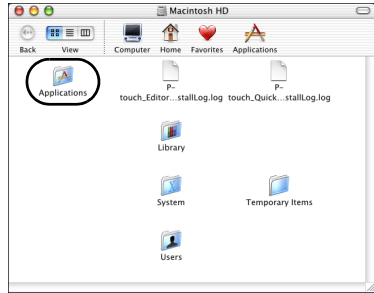

→Das Fenster „Applications“ wird nun angezeigt.

3 Doppelklicken Sie auf den Ordner „Utilities“, um ihn zu öffnen.

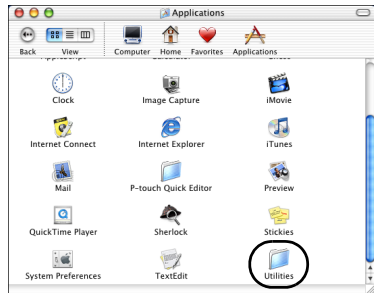

→Das Fenster „Utilities“ wird nun angezeigt.

- ④ Doppelklicken Sie auf das Symbol „Print Center“.

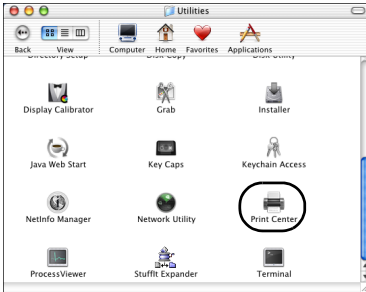

→Das Dialogfenster „Printer List“ wird nun angezeigt.

- ⑤ Wählen Sie den Eintrag „PT-9500PC“ und klicken Sie dann auf die Schaltfläche [Delete].

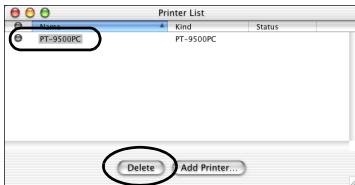

→Der Druckertreiber ist nun gelöscht.

- ⑥ Schließen Sie abschließend das Fenster „Printer List“.

3

Etiketten erstellen (Windows®)

In diesem Kapitel wird beschrieben, wie Sie Etiketten mit dem P-touch Editor und dem P-touch Quick Editor erstellen können.

Etiketten erstellen.....	70
Etiketten mit dem P-touch Editor erstellen	71
Etiketten mit dem P-touch Quick Editor erstellen	79
Nach dem Ausdruck des Etiketts	85

Etiketten erstellen

Nach der Installation des P-touch Editors bzw. des P-touch Quick Editors können Sie Etiketten am Computer erstellen und mit dem P-touch 9500pc ausdrucken.

■ **Entwerfen und Drucken von professionellen Beschriftungen**

Lesen Sie dazu das Kapitel "Etiketten mit dem P-touch Editor erstellen" (→ S. 71).

■ **Einfache Etiketten erstellen und drucken**

Lesen Sie dazu das Kapitel "Etiketten mit dem P-touch Quick Editor erstellen" (→ S. 79).

Etiketten mit dem P-touch Editor erstellen

Der P-touch Editor stellt zahlreiche Funktionen zum Erstellen anspruchsvoller und professioneller Etiketten zur Verfügung.

Hinweise

- Dieses Kapitel beschreibt nur die Grundfunktionen des P-touch Editor. Eine ausführliche Erklärung der vielfältigen P-touch Editor-Funktionen finden Sie in der Online-Hilfe der Anwendung. Lesen Sie dazu das Kapitel "Hilfe verwenden" (→ S. 76).
- Die Abbildungen in diesem Kapitel zeigen die Dialogfelder unter Windows® XP. Der P-touch kann jedoch auch unter Windows® 95/98/98SE/Me/NT 4.0/2000 Pro verwendet werden.

P-touch Editor starten

Starten Sie den P-touch Editor.

■ Unter Windows® XP

Klicken Sie in der Taskleiste auf die Start-Schaltfläche, wählen Sie „Alle Programme“, „P-touch Editor 4.0“ und klicken Sie dann auf „P-touch Editor“.



→Es erscheint nun das Start-Dialogfeld zur Auswahl eines Layouts.

■ Unter Windows® 95/98/98 SE/Me/NT 4.0/2000 Pro

Klicken Sie in der Taskleiste auf die Start-Schaltfläche, wählen Sie „Programme“, „P-touch Editor 4.0“ und klicken Sie dann auf „P-touch Editor“.

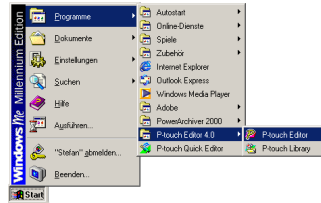

→Es erscheint nun das Start-Dialogfeld zur Auswahl eines Layouts.

Etiketten erstellen
(Windows®)

Das Layoutfenster

Nach dem Starten des P-touch Editor wird das Start-Dialogfeld angezeigt.

1 Wählen Sie das gewünschte Layout.

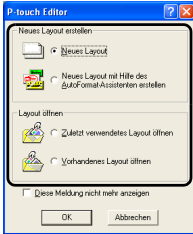

2 Klicken Sie auf die Schaltfläche [OK].

→ Das Layoutfenster wird nun angezeigt.

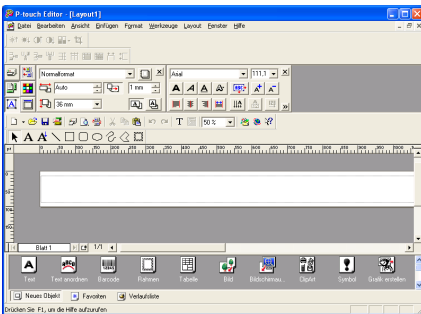

■ Eigenschaftenspalette

Klicken Sie auf die einzelnen Symbole in der Eigenschaftenspalette, um die Schaltflächen zum Ändern von verschiedenen Einstellungen wie Schriftmerkmalen oder Layoutfunktionen ein- oder auszublenden.

□ Druckeigenschaften

Zum Einstellen des Druckers, der Ausgabe-
methode und der Anzahl der Kopien.

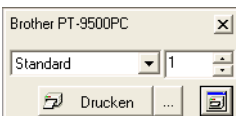

□ Seiteneigenschaften

Zum Einstellen des Etikettenformats, der
Etikettenlänge, der Ränder und der Druck-
ausrichtung.



□ Texteeigenschaften

Zum Einstellen der Schriftart, der Schrift-
größe, der Textausrichtung und des Zei-
chen- und Zeilenabstands.



□ Layouteigenschaften

Zum Anordnen und Ausrichten der Bilder
und Texte im Layout.

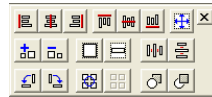

■ Zeichnen-Symboleiste

Enthält Werkzeuge zum Zeichnen von
Linien, Vierecken, Kreisen usw.



■ Objektpalette

Die Objektpalette enthält Symbole zum Einfügen von verschiedenen Objekten in das Layout.

□ Text

Zur Eingabe von Texten.



Text

□ Text anordnen

Zum Anordnen von Texten in einer bestimmten Form.



Text anordnen

□ Barcode

Zur Eingabe von Barcodes.



Barcode

□ Rahmen

Zum Einfügen von einfachen Rahmen und Schmuckrahmen.



Rahmen

□ Tabelle

Zum Erstellen einer Tabelle.



Tabelle

□ Bild

Zum Einfügen eines Bildes.



Bild

□ Bildschirmausschnitt

Zum Aufzeichnen und Einfügen eines Bildschirmausschnittes in ein Etikett.



Bildschirmausschnitt

□ ClipArt

Zum Einfügen einer ClipArt-Grafik.



ClipArt

□ Symbol

Zum Einfügen verschiedener Symbole.



Symbol

□ Grafik erstellen

Zum Erstellen von Bildern durch die Kombination vorgegebener Bildteile.



Grafik erstellen

□ Datum und Uhrzeit

Zum Einfügen von Datum und Uhrzeit.



Datum und Uhrzeit

□ Kalender

Zum Einfügen eines Kalenders.



Kalender

Namensschild erstellen

In diesem Abschnitt wird beschrieben, wie ein Namensschild erstellt werden kann.

- 1 **Starten Sie den P-touch Editor.**
- 2 **Klicken Sie auf die Schaltfläche .**
→Die Seiteneigenschaften-Schaltflächen werden nun angezeigt.
- 3 **Stellen Sie die Etikettenlänge auf 76 mm ein.**



- 4 **Stellen Sie die Bandbreite auf 12 mm ein.**



- 5 **Schreiben Sie den Namen.**



- 6 **Klicken Sie auf die Schaltfläche  in den Texteeigenschaften.**

→Der Text ist nun zentriert.



- 7 **Klicken Sie auf das Symbol  Rahmen in der Objektpalette.**

→Das Dialogfeld „Eigenschaften von Rahmen“ wird nun angezeigt.

- 8 **Wählen Sie im Listenfeld „Kategorie“ zunächst die gewünschte Kategorie und dann unter „Stil“ den gewünschten Rahmen aus.**

In diesem Beispiel wird die Kategorie „Einfach“ und ein Rahmen mit abgerundeten Ecken und dünnen Linien gewählt.

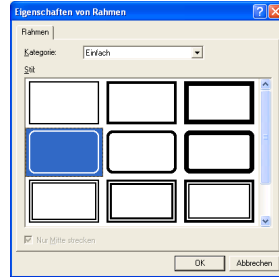

- 9 **Klicken Sie auf die Schaltfläche [OK].**

→Das Etikett sieht nun wie folgt aus:



- 10 **Falls die Druckeigenschaften-Schaltflächen nicht angezeigt werden, klicken Sie nun auf die Schaltfläche  in der Eigenschaftenspalette.**

→Die Druckeigenschaften-Schaltflächen werden nun angezeigt.

- 11 **Klicken Sie auf  Drucken in den Druckeigenschaften-Schaltflächen. (Wie Sie die Druckoptionen ändern können, ist im Abschnitt „Etikett drucken“ erklärt.)**

→Das Etikett wird nun gedruckt.

Etikett drucken

■ Drucken ohne Ändern der Druckoptionen

- ① Klicken Sie auf die Schaltfläche  in der Eigenschaftenpalette.

→Die Druckeigenschaften-Schaltflächen werden nun angezeigt.

- ② Klicken Sie auf  Drucken in den Druckeigenschaften-Schaltflächen.

→Das Etikett wird gedruckt.

■ Druckoptionen ändern und dann drucken

- ① Klicken Sie auf die Schaltfläche  in der Eigenschaftenpalette.

→Die Druckeigenschaften-Schaltflächen werden nun angezeigt.

- ② Klicken Sie auf die Schaltfläche  in den Druckeigenschaften-Schaltflächen.

→Das Dialogfeld „Drucken“ wird nun angezeigt.

- ③ Wählen Sie die gewünschten Druckoptionen aus.

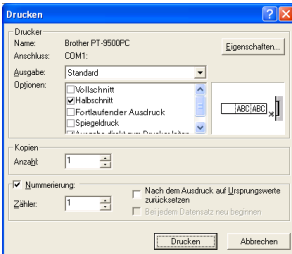

□ Ausgabe

Standard: Wählen Sie diese Einstellung, um Etiketten möglichst schnell auszudrucken.

Hohe Auflösung (nur HG-Bänder): Wählen Sie diese Einstellung, um Etiketten mit hoher Auflösung auf HG-Bänder zu drucken.

□ Optionen

Vollschnitt: Die gedruckten Etiketten werden automatisch abgeschnitten und ausgeworfen.

Halbschnitt: Es wird nur das Schriftband, aber nicht das Schutzpapier der Etiketten durchtrennt, so dass die Etiketten leichter abgezogen werden können.

Fortlaufender Druck: Das zuletzt gedruckte Etikett wird nicht aus dem P-touch 9500pc heraus transportiert, so dass das nächste Etikett ohne Bandabfall am Anfang gedruckt werden kann. Falls keine weiteren Etiketten gedruckt werden sollen, drücken Sie die Schere-Taste, um das zuletzt gedruckte Etikett aus dem Gerät herauszutransportieren und abzuschneiden.

Spiegeldruck: Die Daten werden spiegelbildlich ausgedruckt. Wenn Text im Spiegeldruck auf ein farbloses Band gedruckt wird, kann es von innen an eine Scheibe geklebt und von außen gelesen werden.

Ausgabe direkt zum Drucker leiten: Mit dieser Einstellung wird die Übertragungszeit der Daten zum Drucker verringert. Verwenden Sie diese Einstellung für einfache Etiketten, zum Beispiel für Texte. Etiketten mit umfangreichen Grafiken und komplexem Layout werden mit dieser Einstellung eventuell nicht richtig gedruckt.

□ Nummerierung (fortlaufend)

Wenn im Etikett ein Nummerierungsfeld enthalten ist, werden die darin enthaltenen Buchstaben oder Zahlen durch Aktivieren dieser Funktion beim Ausdruck automatisch um Eins erhöht.

Die Nummerierungsoptionen werden nur angezeigt, wenn sich im Layout ein Nummerierungsfeld befindet.

- ④ Klicken Sie auf die Schaltfläche [Drucken].

→Das Etikett wird nun gedruckt.

Hilfe verwenden

Der P-touch Editor enthält eine umfangreiche Online-Hilfe. Im folgenden Kapitel erfahren Sie, wie diese Hilfe aufgerufen und verwendet werden kann.

- 1 Windows® XP:**
Klicken Sie in der Taskleiste auf die Start-Schaltfläche, wählen Sie „Alle Programme“, „P-touch Editor 4.0“ und klicken Sie dann auf „P-touch Editor“.

Andere Windows®-Betriebssysteme:
Klicken Sie in der Taskleiste auf die Start-Schaltfläche, wählen Sie „Programme“, „P-touch Editor 4.0“ und klicken Sie dann auf „P-touch Editor“.

→Der P-touch Editor 4.0 wird dadurch gestartet und das Start-Dialogfeld zur Auswahl eines Layouts wird angezeigt.

- 2 Wählen Sie im Start-Dialogfeld eine beliebige Einstellung aus und klicken Sie auf die Schaltfläche [OK].**

- Sie können die Hilfe unabhängig von der hier gewählten Einstellung verwenden.

- 3 Klicken Sie im Hilfe-Menü auf „P-touch Editor Hilfe“.**

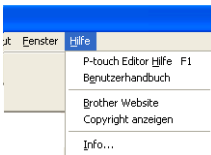

→Das Hilfe-Fenster des P-touch Editor 4.0 wird nun angezeigt.

Symboleiste
Enthält Schaltflächen zur Verwendung der Hilfe

Hilfethemen
Klicken Sie auf das gewünschte Thema, um Hilfe dazu anzeigen zu lassen



Registerkarten
Zum Anzeigen der Hilfethemen und zum Suchen nach bestimmten Begriffen

Hier wird der Inhalt der gewählten Registerkarte angezeigt

■ Hilfe ausdrucken

Sie können die Hilfe auch ausdrucken. Verwenden Sie dazu einen normalen Drucker (nicht den P-touch 9500pc).

① **Klicken Sie auf die Registerkarte „Inhalt“.**

② **Wählen Sie das Hilfethema, das gedruckt werden soll, aus.**

□ Ein bestimmtes Thema drucken

Klicken Sie in der Inhaltsliste auf das gewünschte Thema. Die Unterthemen werden nun angezeigt.

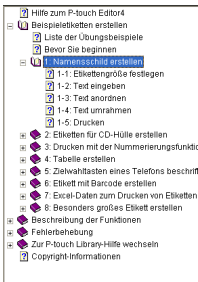

□ Alle Hilfethemen drucken

Klicken Sie in der Inhaltsliste auf „Beispiel-etiketten erstellen“.

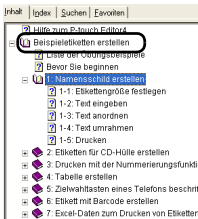

③ **Klicken Sie auf das Symbol  in der Symbolleiste des Hilfensters.**

→Das Dialogfeld „Thema drucken“ wird nun angezeigt.

④ **Wählen Sie, welche Themen gedruckt werden sollen.**

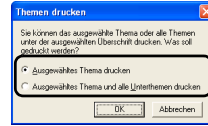

□ **Um nur das ausgewählte Thema zu drucken:**

Wählen Sie „Ausgewähltes Thema drucken“.

□ **Um das ausgewählte Thema und alle Unterthemen oder die gesamte Hilfe zu drucken:**

Wählen Sie „Ausgewähltes Thema und alle Unterthemen drucken“.

⑤ **Klicken Sie auf die Schaltfläche [OK].**

→Das Dialogfeld „Drucken“ wird nun angezeigt.

⑥ **Wählen Sie nun den gewünschten Drucker aus.**

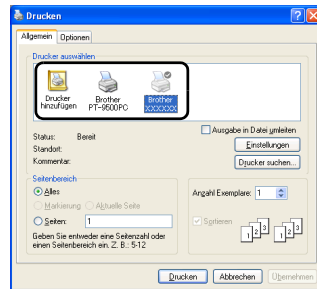







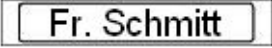

- Die Hilfethemen können nicht mit dem P-touch 9500pc gedruckt werden. Verwenden Sie zum Ausdruck der Hilfe einen Drucker mit A4- oder größerem Papier.
- Je nach verwendetem Betriebssystem kann das Dialogfeld „Drucken“ ein wenig anders aussehen.

⑦ **Klicken Sie auf die Schaltfläche [Drucken].**

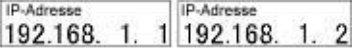
→Die gewählten Hilfethemen werden nun gedruckt.

Andere Etikettenarten erstellen

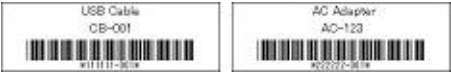
In der Online-Hilfe finden Sie eine ausführliche Beschreibung zum Erstellen der in der Tabelle gezeigten Beispieltiketten und der dabei verwendeten Funktionen.

	Beispiel	Verwendete Funktionen
Namensschild erstellen		<ul style="list-style-type: none"> • Etikettengröße festlegen • Text zentrieren • Text umrahmen
Etiketten für CD-Hüllen erstellen		<ul style="list-style-type: none"> • Hintergrund-Design verwenden • ClipArt-Grafik einfügen • Mehrere Layoutblätter verwenden
Drucken mit der Nummerierungsfunktion		<ul style="list-style-type: none"> • Nummerierungsfeld festlegen und beim Ausdrucken automatisch erhöhen
Tabelle erstellen		<ul style="list-style-type: none"> • Tabelle einfügen • Zellen verbinden • Text eingeben
Zieltastatens eines Telefons beschriften		<ul style="list-style-type: none"> • Tabelle ohne Tabellenlinien erstellen • Zellengröße verändern
Etikett mit Barcode erstellen		<ul style="list-style-type: none"> • Barcode-Protokoll wählen • Größe ändern
Excel-Daten zum Drucken von Etiketten verwenden		<ul style="list-style-type: none"> • Layout mit einer Excel-Datei verknüpfen • Felder in das Layout einfügen
Besonders großes Etikett erstellen		<ul style="list-style-type: none"> • Etikett teilen • Text invertieren

Etiketten mit dem P-touch Quick Editor erstellen

Mit dem P-touch Quick Editor können Sie einfache Etiketten leicht und schnell erstellen.

Hinweis

- Die meisten der unten gezeigten Abbildungen wurden unter Windows® XP erstellt. Die Darstellung kann unter anderen Windows®-Versionen leicht abweichen.

P-touch Quick Editor starten

Starten Sie den P-touch Quick Editor.

■ Windows® XP:

Klicken Sie in der Taskleiste auf die Start-Schaltfläche, wählen Sie „Alle Programme“ und klicken Sie dann auf „P-touch Quick Editor“.

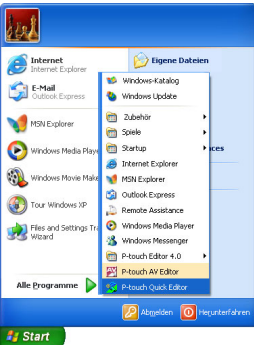

■ Windows® 98/98 SE/Me/2000 Pro:

Klicken Sie in der Taskleiste auf die Start-Schaltfläche, wählen Sie „Programme“ und klicken Sie dann auf „P-touch Quick Editor“.

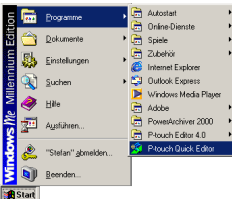

→Der P-touch Quick Editor wird nun gestartet.

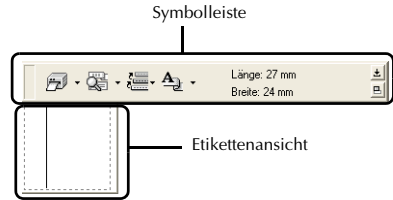

Etikett erstellen und drucken

In diesem Kapitel erfahren Sie, wie Sie schnell ein einfaches Etikett erstellen und drucken können.

- 1 **Starten Sie den P-touch Quick Editor.**
- 2 **Klicken Sie in die Etikettenansicht und geben Sie dann Ihren Text ein.**



- 3 **Klicken Sie auf die Schaltfläche  in der Symbolleiste .**

→Das Etikett wird nun gedruckt.

Hinweis

- Die Breite des in den P-touch 9500pc eingelegten Bandes wird automatisch ermittelt.

Weitere Funktionen

Im Folgenden werden weitere Funktionen des P-touch Quick Editor beschrieben.

Hinweis

- Wenn Sie mit der rechten Maustaste in die Etikettenansicht oder auf den Pfeil neben dem Eigenschaftensymbol in der Symbolleiste klicken, wird ein Menü angezeigt, in dem Sie verschiedene Einstellungen wählen können.

■ Etikettengröße festlegen

Wenn das Etikett eine bestimmte Größe haben soll, können Sie diese wie folgt festlegen.

- 1 **Klicken Sie auf den Pfeil  neben dem Eigenschaftensymbol.**

→Das Menü wird nun angezeigt.

- 2 **Klicken Sie auf "Etiketteneinstellungen".**

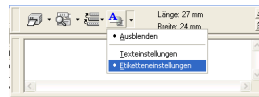

→Es erscheint nun das unten gezeigte Dialogfeld.

- 3 **Wählen Sie das Etikettenformat, die gewünschte Länge, Breite usw. aus.**

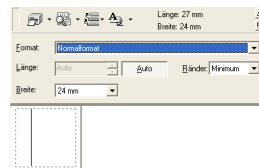

■ TextEinstellungen auswählen

Sie können das Format und die Anordnung des Textes festlegen.

- 1 **Klicken Sie auf den Pfeil**  **neben dem Eigenschaftensymbol.**

→ Nun wird das Menü angezeigt.

- 2 **Klicken Sie auf „TextEinstellungen“.**

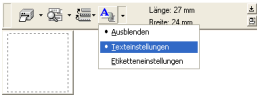

→ Es wird nun das Dialogfeld zum Ändern der Texteingenschaften angezeigt.

- 3 **Wählen Sie die gewünschte Schriftart, Schriftgröße, den gewünschten Stil und die Ausrichtung usw. aus.**

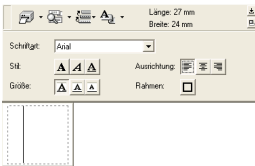

- 4 **Klicken Sie in die Etikettenansicht und schreiben Sie Ihren Text.**



Hinweis

- Durch Klicken auf  kann das Textfeld angezeigt werden, in dem Texte, die in der Etikettenansicht zu klein dargestellt werden, besser gelesen, überprüft und korrigiert werden können.

■ Liste der zuletzt gedruckten Texte verwenden

Die 10 zuletzt gedruckten Texte werden gespeichert und können schnell und bequem in einer Liste angezeigt und aufgerufen werden.

- 1 **Klicken Sie auf die Schaltfläche**  .

→ Es wird nun die Liste der zuletzt gedruckten Texte angezeigt.

- 2 **Wählen Sie den gewünschten Text aus.**



→ Der gewählte Text wird nun in der Etikettenansicht angezeigt.

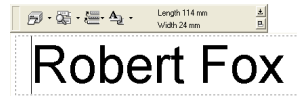

■ Symbol einfügen

Es kann auch ein im P-touch Quick Editor enthaltenes Symbol in ein Etikett eingefügt werden.

- 1 Klicken Sie mit der rechten Maustaste in die Etikettenansicht und klicken Sie im nun angezeigten Menü auf „Einfügen/Ändern“.

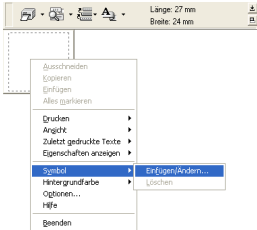

→ Das Dialogfeld „Symbol einfügen“ wird nun angezeigt.

- 2 Wählen Sie das gewünschte Symbol aus. Wählen Sie dazu im Listenfeld „Symbol-schriftart“ die gewünschte Schrift und klicken Sie dann in der Symbolliste auf das einzufügende Symbol.



- 3 Klicken Sie auf die Schaltfläche [OK]. → Das ausgewählte Symbol wird dadurch in das Etikett eingefügt.

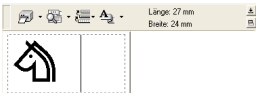

- Es kann jeweils nur ein Symbol in ein Etikett eingefügt werden. Wenn in das Etikett bereits ein Symbol eingefügt wurde, wird dieses durch das neu ausgewählte Symbol ersetzt.

■ Hintergrundfarbe ändern

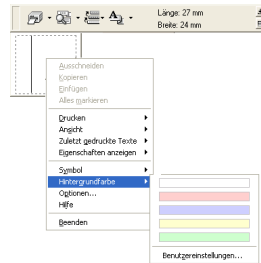

Sie können eine andere Hintergrundfarbe für die Etikettenansicht auswählen.

- 1 Klicken Sie mit der rechten Maustaste in die Etikettenansicht und klicken Sie im nun angezeigten Menü auf „Hintergrundfarbe“.
- 2 Wählen Sie die gewünschte Farbe aus. Um eine andere als eine der angezeigten Farben zu verwenden, klicken Sie auf „Benutzereinstellungen...“. Wählen Sie dann eine der Grundfarben aus oder klicken Sie auf „Farben definieren“, um die gewünschte Farbe zu erstellen. Klicken Sie dann auf die Schaltfläche [OK].



■ Lange Texte ansehen

Mit dieser Funktion können Sie besonders lange Texte, die nicht vollständig in der Etikettenansicht gezeigt werden können, ansehen.

- 1 Klicken Sie auf die Schaltfläche . Bei jedem Klicken auf die Schaltfläche  wird ein weiteres Stück des Textes angezeigt (Anfang, Mitte, Ende).

Hinweis

- Wurde das Etikett zuvor von der Symbolleiste weggezogen, wird es durch Klicken auf  wieder an der Symbolleiste verankert.

■ Etikett drucken

Sie können die Druckeinstellungen wie folgt ändern und den Ausdruck starten.

- 1 **Klicken Sie auf den Pfeil**  **rechts neben der Schaltfläche**  **in der Symbolleiste.**
→Das Menü wird nun angezeigt.

- 2 **Wählen Sie "Druckoptionen".**

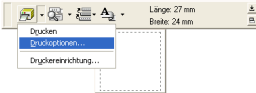

→Das Dialogfeld „Drucken“ wird angezeigt.

- 3 **Wählen Sie die gewünschten Druckoptionen aus.**

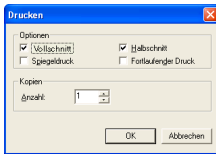

□ Vollschnitt

Die gedruckten Etiketten werden automatisch abgeschnitten und ausgeworfen.

□ Halbschnitt

Es wird nur das Schriftband, aber nicht das Schutzpapier der Etiketten durchtrennt, so dass die Etiketten leichter abgezogen werden können.

□ Spiegeldruck



Die Daten werden spiegelbildlich ausgedruckt. Wenn Text im Spiegeldruck auf ein farbloses Band gedruckt wird, kann es von innen an eine Scheibe geklebt und von außen gelesen werden.

□ Fortlaufender Druck

Das zuletzt gedruckte Etikett wird nicht aus dem P-touch 9500pc heraus transportiert, so dass das nächste Etikett ohne Bandabfall am Anfang gedruckt werden kann. Falls keine weiteren Etiketten gedruckt werden sollen, drücken Sie die Schere-Taste, um das Etikett aus dem Gerät herauszutransportieren.

- 4 **Klicken Sie auf die Schaltfläche [OK].**
→Das Etikett wird nun gedruckt.

■ P-touch Quick Editor ein-/ausblenden

- 1 **Klicken Sie auf die Schaltfläche**  .
→Der P-touch Quick Editor wird nun nur noch als Schaltfläche in der Taskleiste angezeigt.
Um den P-touch Quick Editor wieder ein-
zublenden, klicken Sie auf das Symbol  in der Taskleiste.

■ P-touch Quick Editor beenden

- 1 **Klicken Sie mit der rechten Maustaste in die Symbolleiste oder in die Etikettenansicht und klicken Sie nun angezeigten Menü auf „Beenden“.**



→Dadurch wird das P-touch Quick Editor-Fenster geschlossen und das Programm wird beendet.

■ Text importieren (nur unter Windows)

Sie können Texte aus anderen Anwendungen in ein Etikett importieren.

□ Import-Tastenkombination festlegen

- 1 **Klicken Sie mit der rechten Maustaste in die Symbolleiste oder in die Etikettenansicht und klicken Sie nun angezeigten Menü auf „Optionen“.**
→Das Dialogfeld „Optionen“ wird nun angezeigt.

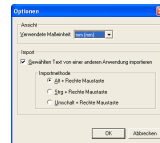

- 2 **Wählen Sie unter „Importmethode“ die gewünschte Tastenkombination aus und klicken Sie dann auf die Schaltfläche [OK].**

□ Text aus einer anderen Anwendung importieren

- ① Markieren Sie den zu importierenden Text in der anderen Anwendung.
- ② Ziehen Sie den Text in das Etikett oder verwenden Sie die festgelegte Tastenkombination.

Nach dem Ausdruck des Etiketts

In diesem Abschnitt wird beschrieben, wie das Etikett vom Schutzpapier abgezogen werden kann.

Schutzpapier abziehen

Mit der Halbschnitt-Funktion gedruckte Etiketten können einfach vom Schutzpapier abgezogen werden. Falls die Halbschnitt-Funktion nicht verwendet wurde, kann das Etikett auch leicht mit dem Trenn- und Anreibestift vom Schutzpapier getrennt werden.

- 1** Drücken Sie die Entriegelungstaste, um die Bandfachabdeckung zu öffnen.

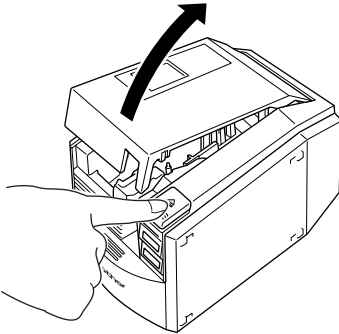

- 2** Nehmen Sie den Trenn- und Anreibestift aus der Bandfachabdeckung heraus.

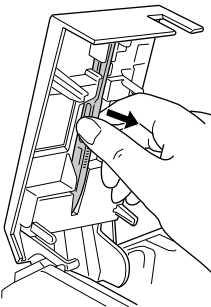

- 3** Halten Sie das eine Ende des gedruckten Etiketts mit einer Hand und den Trenn- und Anreibestift mit der anderen Hand.
- 4** Schieben Sie das Etikett mit der bedruckten Seite nach oben in den Schlitz des Stiftes.

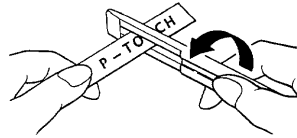

- 5** Drehen Sie den Stift und ziehen Sie ihn dann schnell wie unten gezeigt vom Etikett weg.

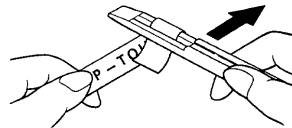

→ Das Ende des Bandes löst sich dadurch ein wenig vom Schutzpapier ab.

- 6** Sie können nun das Etikett ganz vom Schutzpapier abziehen und anschließend aufkleben.

- 7** Stecken Sie den Trenn- und Anreibestift anschließend wieder in die Halterung in der Bandfachabdeckung.

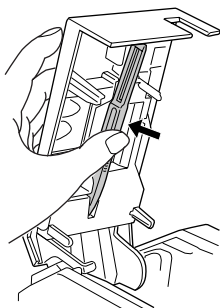

- 8** Schließen Sie die Abdeckung.

Hinweise

- In einigen Fällen kann sich die Schrift durch die Verwendung des Trenn- und Anreibestiftes ablösen.
- Das Schutzpapier einiger Schriftbänder ist horizontal geteilt, so dass es leicht entlang der Schnittlinie vom Etikett abgezogen werden kann.

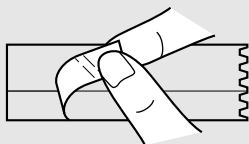

4

Etiketten erstellen (Macintosh)

In diesem Kapitel wird beschrieben, wie Sie Etiketten mit dem P-touch Editor und dem P-touch Quick Editor auf einem Macintosh erstellen können.

P-touch Editor und Quick Editor für Macintosh sind nur in englischer Sprache erhältlich.

Etiketten erstellen.....	88
Etiketten mit dem P-touch Editor erstellen	89
Etiketten mit dem P-touch Quick Editor erstellen	97
Nach dem Ausdruck des Etiketts	98

Etiketten erstellen

Nach der Installation des P-touch Editors bzw. des P-touch Quick Editors können Sie Etiketten mit dem Macintosh erstellen und mit dem P-touch 9500pc ausdrucken.

P-touch Editor und Quick Editor für Macintosh sind nur in englischer Sprache erhältlich.

■ Entwerfen und Drucken von professionellen Beschriftungen

Lesen Sie dazu das Kapitel "Etiketten mit dem P-touch Editor erstellen" (→ S. 89).

■ Einfache Etiketten erstellen und drucken

Lesen Sie dazu das Kapitel "Etiketten mit dem P-touch Quick Editor erstellen" (→ S. 97).

Etiketten mit dem P-touch Editor erstellen

Der P-touch Editor stellt zahlreiche Funktionen zum Erstellen anspruchsvoller und professioneller Etiketten zur Verfügung.

Hinweis

- Dieses Kapitel beschreibt nur die Grundfunktionen des P-touch Editor. Eine ausführliche Erklärung der vielfältigen P-touch Editor-Funktionen finden Sie im auf der mitgelieferten CD-ROM vorliegenden Benutzerhandbuch. Informationen hierzu finden Sie im Kapitel "Benutzerhandbuch auf der CD-ROM verwenden" (→ S. 95).

P-touch Editor starten

Starten Sie den P-touch Editor.

■ Mac OS 8.6-9.x:

- ① **Doppelklicken Sie auf den Ordner „P-touch Editor 3.2“ auf dem Laufwerk, auf dem die P-touch Editor-Software installiert wurde.**
- ② **Doppelklicken Sie auf  .** Falls ein Alias erstellt wurde, doppelklicken Sie auf das Symbol für den Alias.
→ Das Layoutfenster wird nun angezeigt.

■ Mac OS X 10.1 oder höher:

- ① **Doppelklicken Sie auf den Ordner „Applications“ auf dem Laufwerk, auf dem Mac OS X installiert wurde.**
→ Das Fenster „Applications“ wird nun angezeigt.
- ② **Doppelklicken Sie auf den Ordner „P-touch Editor 3.2“.**
→ Das Fenster „P-touch Editor 3.2“ wird nun angezeigt.
- ③ **Doppelklicken Sie auf  .** Falls ein Alias erstellt wurde, doppelklicken Sie auf das Symbol für den Alias.
→ Das Layoutfenster wird nun angezeigt.

Das Layoutfenster

Nach dem Starten des P-touch Editor wird das Layoutfenster angezeigt.

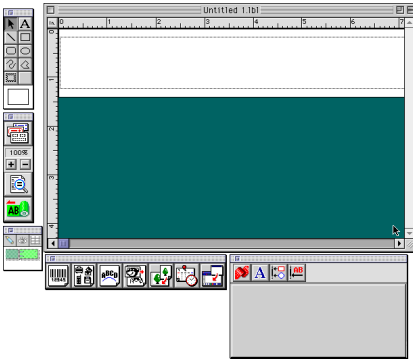

■ Property dock (Eigenschaftenspalette)

Klicken Sie auf die einzelnen Symbole in der Eigenschaftenspalette, um die Schaltflächen zum Ändern von verschiedenen Einstellungen wie Schriftmerkmalen oder Layoutfunktionen ein- oder auszublenden.

□ Page properties (Seiteneigenschaften)

Zum Einstellen des Etikettenformats, der Etikettenlänge, der Ränder und der Druckausrichtung.

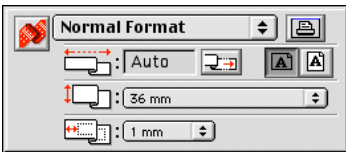

□ Font properties (Schrifteigenschaften)

Zum Einstellen der Schriftart, Schriftgröße usw.

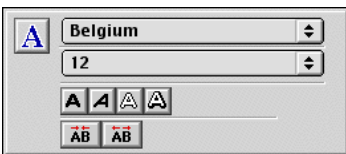

□ Layout properties (Layouteigenschaften)

Zum Anordnen und Ausrichten der Bilder und Texte im Layout.

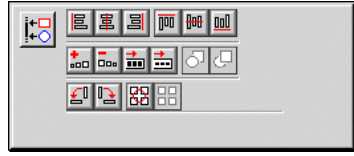

□ Text properties (Texteigenschaften)

Zum Einstellen der Textausrichtung, des Zeichen- und Zeilenabstandes usw.



■ Draw Toolbar (Zeichnen-Symboleiste)

Enthält Werkzeuge zum Zeichnen von Linien, Vierecken, Kurven usw.



■ Object dock (Objektpalette)

Die Objektpalette enthält Symbole zum Einfügen von verschiedenen Objekten in das Etikettenlayout.

□ Bar Code

Zur Eingabe von Barcodes.



□ Clip Art

Zum Einfügen einer ClipArt-Grafik.



□ Arrange Text

Zum Anordnen von Texten in einer bestimmten Form.



□ Make Picture

Zum Erstellen von Bildern durch die Kombination vorgegebener Bildteile.



□ Image

Zum Einfügen eines Bildes.



□ Date and Time

Zum Einfügen des aktuellen Datums und der aktuellen Zeit.



□ Merge Database Field

Zum Einfügen eines Datenfeldes aus einer Datenbank.



Namensschild erstellen

In diesem Abschnitt wird beschrieben, wie ein Namensschild unter Mac OS 8.6-9.x erstellt werden kann.

1 Starten Sie den P-touch Editor.

2 Klicken Sie auf die Schaltfläche .

→Die Schaltflächen für die Seiteneigenschaften werden nun angezeigt.

3 Stellen Sie die Etikettenlänge auf 100 mm ein.

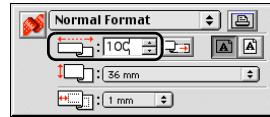

4 Stellen Sie die Bandbreite auf 24 mm ein.

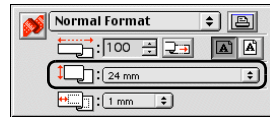

5 Klicken Sie auf die Schaltfläche .

→Die Ausrichtung für das Drucken wird auf Querformat eingestellt.

6 Klicken Sie auf die Schaltfläche .

→Die Schaltflächen für die Schrifteigenschaften werden nun angezeigt.

7 Wählen Sie im Listenfeld für die Schriftarten die Schriftart „Atlanta“.



- 8** Wählen Sie im Listenfeld für die Schriftgröße die Schriftgröße 36.



- 9** Klicken Sie auf die Schaltfläche  in der Symbolleiste.

→ Das Textwerkzeug ist nun aktiviert.

- 10** Klicken Sie in das Layoutfenster und geben Sie einen Namen ein.



- 11** Ziehen Sie den eingegebenen Text in die Mitte des Layoutfensters.



- 12** Klicken Sie auf die Schaltfläche .

→ Das Dialogfeld zum Drucken wird nun angezeigt.

- 13** Klicken Sie auf die Schaltfläche [Print]

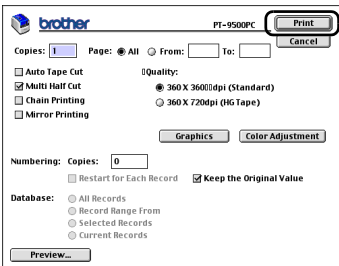

→ Das Etikett wird nun gedruckt.

Etikett drucken

Gehen Sie wie folgt vor, um ein Etikett zu drucken.

- Drucken ohne Ändern der Druckoptionen

- 1** Klicken Sie auf die Schaltfläche .
→ Das Dialogfeld zum Drucken wird nun angezeigt.

- 2** Klicken Sie auf die Schaltfläche [Print].

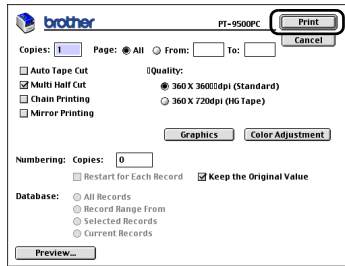

- Mac OS X 10.1 oder höher

Klicken Sie auf die Schaltfläche [Print].

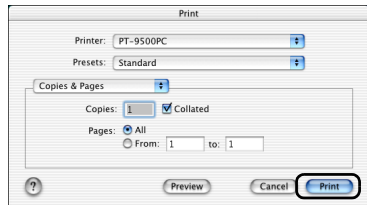

→ Das Etikett wird nun gedruckt.

- Druckoptionen ändern und dann drucken (Mac OS 8.6-9.x)

- 1** Klicken Sie auf die Schaltfläche .
- Das Dialogfeld zum Drucken wird nun angezeigt.

2 Wählen Sie die gewünschten Druckoptionen aus.

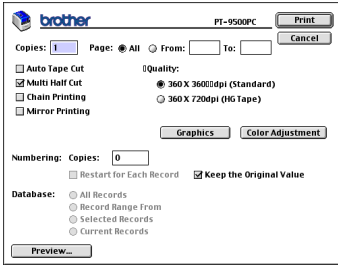

□ Page

Hier können Sie angeben, welche Seiten gedruckt werden sollen.

□ Auto Tape Cut (Vollschnitt)

Die Etiketten werden nach dem Drucken automatisch abgeschnitten und ausgeworfen.

□ Multi Half Cut (Halbschnitt)

Es wird nur das Schriftband, aber nicht das Schutzpapier der Etiketten durchtrennt, so dass die Etiketten leichter abgezogen werden können.

□ Chain Printing (Fortlaufender Druck)

Das zuletzt gedruckte Etikett wird nicht aus dem P-touch 9500pc heraus transportiert, so dass das nächste Etikett ohne Bandabfall am Anfang gedruckt werden kann. Falls keine weiteren Etiketten gedruckt werden sollen, drücken Sie die Schere-Taste, um das zuletzt gedruckte Etikett aus dem Gerät herauszutransportieren und abzuschneiden.

□ Mirror printing (Spiegeldruck)

Die Daten werden spiegelbildlich ausgedruckt. Wenn Text spiegelbildlich auf farblosem Band gedruckt wird, kann es von innen an eine Scheibe geklebt und von außen gelesen werden.

□ 360 x 360dpi (Standard)

Zum schnellen Ausdrucken von Etiketten.

□ 360 x 720dpi (HG tape)

Zum Drucken von Etiketten mit hoher Auflösung auf HG-Bänder.

□ Numbering (Fortlaufende Nummerierung)

Wenn im Etikett ein Nummerierungsfeld enthalten ist, wird die darin enthaltene Zahl für jedes aufeinanderfolgende Etikett um einen bestimmten Betrag erhöht.

3 Klicken Sie auf die Schaltfläche [Print].

→ Das Etikett wird nun gedruckt.

■ Druckoptionen ändern und dann drucken (Mac OS X 10.1 oder höher)

1 Klicken Sie auf die Schaltfläche .

→ Das Dialogfeld „Print“ wird nun angezeigt.

2 Klicken Sie auf „Copies & Pages“ und wählen Sie die Optionen, die Sie ändern möchten.

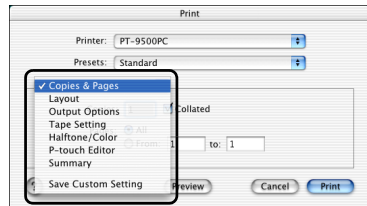

3 Wählen Sie nun die gewünschten Druckoptionen.

□ Copies & Pages

Copies: Wählen Sie, wieviele Kopien Ihres Etiketts gedruckt werden sollen.

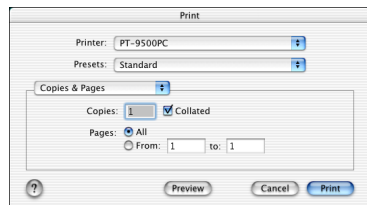

□ Layout

Geben Sie das gewünschte Drucklayout für das Etikett an.

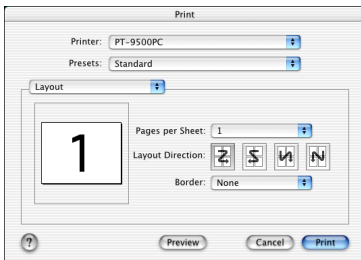

□ Output Options (Druckoptionen)

Hier können Sie angeben, ob das Etikett in eine Datei gedruckt werden soll. Wählen Sie gegebenenfalls das gewünschte Dateiformat.

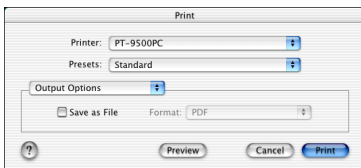

□ Tape Setting (Bandeinstellungen)

Length: Geben Sie die Etikettenlänge an.

Margin: Geben Sie die Breite des rechten und linken Randes an.

□ **Auto Tape Cut (Vollschnitt):** Die Etiketten werden nach dem Drucken automatisch abgeschnitten und ausgeworfen.

Multi Half Cut (Halbschnitt): Es wird nur das Schriftband, aber nicht das Schutzpapier durchtrennt, so dass die Etiketten leichter abgezogen werden können.

Chain Printing (Fortlaufender Druck): Das zuletzt gedruckte Etikett wird nicht aus dem P-touch 9500pc heraus transportiert, so dass das nächste Etikett ohne Bandabfall am Anfang gedruckt werden kann. Falls keine weiteren Etiketten gedruckt werden sollen, drücken Sie die Schere-Taste, um das zuletzt gedruckte Etikett aus dem Gerät herauszutransportieren und abzuschneiden.

Mirror printing (Spiegeldruck): Die Daten werden spiegelbildlich ausgedruckt. Wenn Text spiegelbildlich auf farbloses Band gedruckt wird, kann es von innen an eine Scheibe geklebt und von außen gelesen werden.

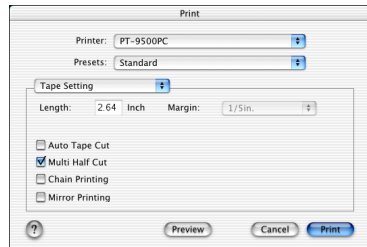

□ Halftone/Color (Farbmischmuster/Farbe)

Einstellungen für Graustufen/Farbe, Helligkeit und Kontrast.



□ P-touch Editor

Numbering (Fortlaufende Nummerierung):

Wenn im Etikett ein Nummerierungsfeld enthalten ist, werden die darin enthaltenen Buchstaben oder Zahlen durch Aktivieren dieser Funktion beim Ausdruck automatisch um Eins erhöht.

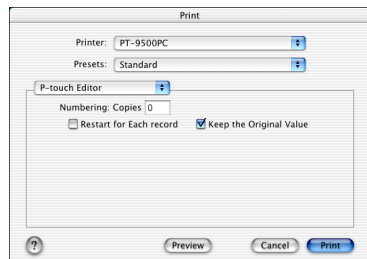

□ Summary

Die Einstellungen werden zur Kontrolle in einem Dialogfeld angezeigt.

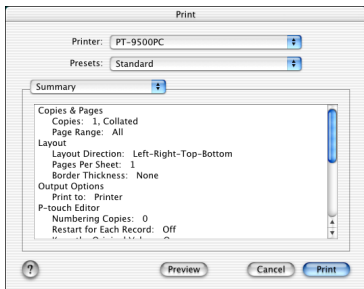

- 4** **Klicken Sie auf die Schaltfläche [Print].**
→ Das Etikett wird nun gedruckt.

Benutzerhandbuch auf der CD-ROM verwenden

Der P-touch Editor enthält eine umfangreiche Online-Hilfe. Im folgenden Kapitel erfahren Sie, wie diese Hilfe aufgerufen und verwendet werden kann. Das Benutzerhandbuch liegt im HTML-Format vor.

Sie können das Benutzerhandbuch von der CD-ROM öffnen oder es auf dem Macintosh installieren.

Hinweis

- Unter den verschiedenen Mac OS-Versionen kann das Aussehen der Dialogfelder von den folgenden Darstellungen abweichen.

- 1** **Doppelklicken Sie auf den Ordner „Mac OS 9“ beziehungsweise „Mac OS X“ auf der mitgelieferten CD-ROM.**

Wählen Sie den Ordner entsprechend dem auf Ihrem Macintosh verwendeten Betriebssystem.

- 2** **Doppelklicken Sie auf den Ordner „P-touch Editor 3.2“.**

- 3** **Doppelklicken Sie auf den Ordner „User’s Guide“.**

→ Das Fenster „User’s Guide“ wird nun angezeigt.

- 4** **Doppelklicken Sie nun auf das Symbol „User’s Guide Installer“.**

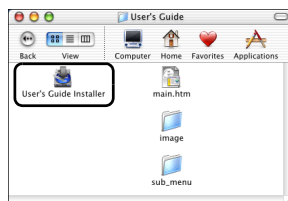

- Wenn Sie stattdessen auf das Symbol „main.htm“ doppelklicken, wird das Benutzerhandbuch zum Lesen mit dem Browser geöffnet.

5 Befolgen Sie die Anweisungen in den dann angezeigten Dialogfeldern, um das Benutzerhandbuch auf dem Macintosh zu installieren.

→ Das Benutzerhandbuch wird nun auf dem Macintosh installiert.

6 Doppelklicken Sie auf das Symbol „main.htm“ im Ordner „P-touch Editor 3.2/User's Guide“ auf dem Laufwerk, auf dem das Benutzerhandbuch installiert wurde.

→ Der Browser wird nun gestartet und die Startseite des Benutzerhandbuchs wird angezeigt.

Diese Symbole bilden das Hauptmenü auf der Startseite des Benutzerhandbuchs. Klicken Sie auf eines der Symbole, um eine Liste der dazugehörigen Themen einzublenden. Klicken Sie auf „Index“, um ein Stichwortverzeichnis einzublenden.

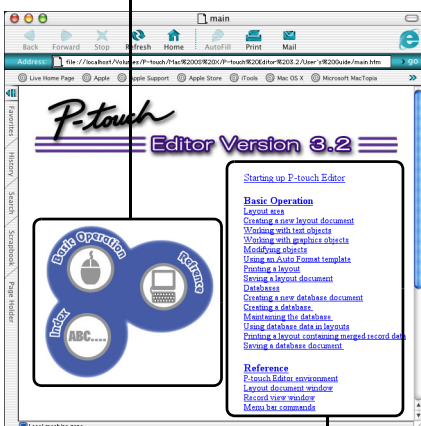

In diesem Bereich werden die zu jedem Hauptmenüeintrag gehörenden Themen eingblendet. Klicken Sie auf das gewünschte Thema, um die zugehörigen Informationen anzuzeigen.

Die Seiten des Benutzerhandbuchs sind - wie in der folgenden Darstellung gezeigt - in verschiedene Funktionsbereiche gegliedert .

Dies ist die Hauptmenüleiste. Klicken Sie auf den gewünschten Eintrag, um das entsprechende Kapitel anzuzeigen. Klicken Sie auf „Home“, um zur Startseite zurückzukehren.

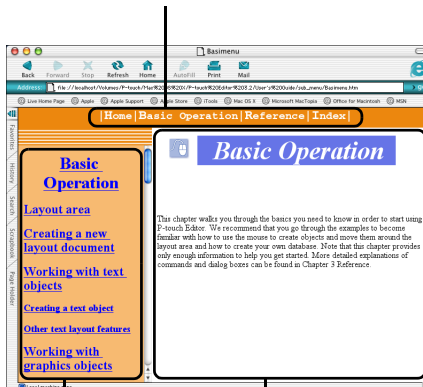

Hier wird die Themenliste des gewählten Kapitels eingblendet.

In diesem Bereich werden die Informationen zum gewählten Thema angezeigt.

Hinweis

- Das Benutzerhandbuch auf der mitgelieferten CD-ROM wurde für den Internet Explorer 4.01 oder höher gestaltet. Wenn Sie einen anderen Browser verwenden, wird es eventuell nicht richtig angezeigt.

Etiketten mit dem P-touch Quick Editor erstellen

Mit dem P-touch Quick Editor können Sie einfache Etiketten leicht und rasch erstellen.

P-touch Quick Editor starten

Starten Sie den P-touch Quick Editor.

■ Mac OS 8.6-9.x

- 1 **Doppelklicken Sie auf den Ordner „P-touch Quick Editor“ auf dem Laufwerk, auf dem die P-touch Quick Editor-Software installiert wurde.**

- 2 **Doppelklicken Sie auf  „P-touch Quick Editor“.** Falls ein Alias erstellt wurde, doppelklicken Sie auf das Symbol für den Alias.
→Der P-touch Quick Editor wird nun gestartet.

■ Mac OS X 10.1 oder höher

- 1 **Doppelklicken Sie auf den Ordner „Applications“ auf dem Laufwerk, auf dem Mac OS X installiert wurde.**
→Das Fenster „Applications“ wird nun angezeigt.

- 2 **Doppelklicken Sie auf den Ordner „P-touch Quick Editor“.**
→Das Fenster „P-touch Quick Editor“ wird nun angezeigt.

- 3 **Doppelklicken Sie auf  „P-touch Quick Editor“.** Falls ein Alias erstellt wurde, doppelklicken Sie das Symbol für den Alias.
→Der P-touch Quick Editor wird nun gestartet

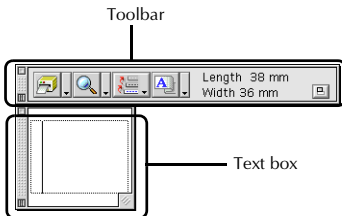

P-touch Quick Editor verwenden

Die Vorgehensweise zum Erstellen und Drucken von Etiketten mit dem P-touch Quick Editor für Macintosh-Computer ist prinzipiell die gleiche wie bei der Windows®-Version des Programms.

Um Aktionen, die unter Windows® einen Klick mit der rechten Maustaste erfordern, auszuführen, klicken Sie am Macintosh während Sie die „Strg“-Taste gedrückt halten.

Nähere Informationen zum Arbeiten mit dem P-touch Quick Editor finden Sie in den Abschnitten „Etikett erstellen und drucken“ (→ S. 80) sowie „Weitere Funktionen“ (→ S. 80) im Kapitel „Etiketten erstellen (Windows)“.

Nach dem Ausdruck des Etiketts

Wie Sie das gedruckte Etikett leicht vom Schutzpapier abziehen können, erfahren Sie im Abschnitt "Nach dem Ausdruck des Etiketts" (→ S. 85) im Kapitel "Etiketten erstellen (Windows®)" (→ S. 69).

5 Anhang

Dieses Kapitel enthält Hinweise zum Erstellen von Barcodes, Informationen zur Fehlerbehebung sowie eine Aufstellung des lieferbaren Zubehörs und der Verbrauchsmaterialien.

Barcode-Etiketten erstellen	100
Geräteeinstellungen ändern	102
Wartung und Pflege	104
Fehlerbehebung.....	108
Technische Daten.....	110
Zubehör	112
Stichwortverzeichnis.....	119

Barcode-Etiketten erstellen

Mit dem P-touch 9500pc können Sie auf einfache Weise Barcode-Etiketten, beispielsweise für die Warenein- und -ausgangskontrolle, erstellen und drucken. Aufgrund der Vielfalt gängiger Barcode-Protokolle sollten Sie Barcode-Etiketten erst erstellen, nachdem Sie überprüft haben, welche Protokolle Ihr Barcode-Lesegerät verarbeiten kann.

Verfügbare Protokolle

Mit dem P-touch 9500pc können Barcodes gemäß der folgenden Tabelle erstellt werden:

Protokoll	Format	Darstellbare Zeichen	Zeichenanzahl	Windows	Macintosh
CODE39	Eindimensionaler Code	0-9, A-Z, \$, /, %, +, -, ., Leerzeichen	1-250	✓	✓
I-2/5 (ITF)	Eindimensionaler Code	0-9	1-250	✓	✓
UPC-A	Eindimensionaler Code	0-9	11+1 (Prüfziffer)	✓	✓
UPC-E	Eindimensionaler Code	0-9	6+1 (Prüfziffer)	✓	✓
EAN13	Eindimensionaler Code	0-9	12+1 (Prüfziffer)	✓	✓
EAN8	Eindimensionaler Code	0-9	7+1 (Prüfziffer)	✓	✓
CODABAR (NW-7)	Eindimensionaler Code	0-9, A-D, \$, /, :, +, -, .	3-250	✓	✓ (bis zu 30 Zeichen)
CODE128	Eindimensionaler Code	Alle ASCII-Zeichen (128 Zeichen) Steuercodes (37)	1-250	✓	✓ (bis zu 30 Zeichen)
EAN128	Eindimensionaler Code	Alle ASCII-Zeichen (128 Zeichen) Steuercodes (37)	1-250	✓	✓ (bis zu 30 Zeichen)
POSTNET	Eindimensionaler Code	0-9	5, 9, 11*	✓	✓
Laser Bar Code	Eindimensionaler Code	0-9	3, 5, 7, 9, 11, 13, 15**	✓	✓
ISBN-2	Eindimensionaler Code	0-9	14+1 (Prüfziffer)	✓	✓

Protokoll	Format	Darstellbare Zeichen	Zeichenanzahl	Windows	Macintosh
ISBN-5	Eindimensionaler Code	0-9	17+1 (Prüfziffer)	✓	✓
PDF417	Zweidimensionaler Code	Alle Zeichen	1-1850 (nur Ziffern; bis zu 2710)	✓	Nicht verfügbar
QRCODE	Zweidimensionaler Code (Matrixtyp)	Alle Zeichen	1-1817 (nur Ziffern; bis zu 7089)	✓	Nicht verfügbar
Datenmatrix	Zweidimensionaler Code (Matrixtyp)	Alle Zeichen	1-777 (nur Ziffern; bis zu 3116)	✓	Nicht verfügbar

* Bei POSTNET wird die erste Ziffer aller Daten als 0 berechnet.

** Bei Laser-Barcodes wird die erste Ziffer der eingegebenen Daten zur Prüfziffer.

Wichtige Hinweise

Da Brother P-touch Etikettendrucker nicht speziell für die Herstellung von Barcodes entwickelt wurden, kann es möglich sein, dass einige Barcode-Lesegeräte die mit dem P-touch 9500pc gedruckten Barcodes nicht lesen können. Beachten Sie deshalb die folgenden Empfehlungen, wenn Sie Barcode-Etiketten erstellen und drucken möchten:

- Bitte stellen Sie sicher, dass die Barcodes mit Ihrem Barcode-Lesegerät richtig gelesen werden können.
- Nicht alle Barcode-Lesegeräte können auf farbige Bänder oder in bunter Schriftfarbe gedruckte Barcodes lesen. Barcodes sollten deshalb auf weißes Band mit schwarzer Schrift gedruckt werden.
- Barcodes sollten auf die größtmögliche Breite eingestellt werden. Andernfalls kann das Barcode-Lesegerät die Barcodes vielleicht nicht richtig lesen.
- Der gesamte Barcode sowie der rechte und linke Rand müssen innerhalb des Layoutbereiches liegen.

Beachten Sie bitte, dass die oben angeführten Empfehlungen nur zu Ihrer Information gedacht sind. Sie stellen kein Garantieverprechen dar und bieten keine Gewähr hinsichtlich der Fähigkeit des P-touch, Barcodes zu drucken, oder der Qualität oder Lesbarkeit der mit dem P-touch gedruckten Barcode-Etiketten. Brother und die angegliederten Firmen übernehmen keinerlei Haftung für Schäden oder Verluste, die durch die Verwendung von mit dem P-touch-Etikettendrucker gedruckten Barcode-Etiketten entstehen könnten.

Geräteinstellungen ändern

In diesem Kapitel wird beschrieben, wie Sie den den USB-ID-Modus zur gleichzeitigen Verwendung mehrerer P-touch 9500pc einstellen und die Übertragungsgeschwindigkeit (Baudrate) des P-touch 9500pc ändern können. Lesen Sie auch, was hierbei beim Einsatz des P-touch 9500pc in einem lokalen Netzwerk (LAN) zu beachten ist.

USB-ID-Modus ändern

Falls mehrere P-touch 9500pc verwendet werden sollen, können Sie durch ändern des USB-ID-Modus einstellen, ob jeder einzelne P-touch 9500pc gesondert erkannt oder ob alle Geräte als ein Drucker betrachtet werden sollen.

□ Jeden P-touch 9500pc gesondert ansprechen

Wenn der USB-ID-Schalter an der Rückseite des Gerätes auf „1“ eingestellt ist, muss für jeden einzelnen P-touch 9500pc ein separater Druckertreiber installiert werden.

Anschließend erkennt der Computer jeden angeschlossenen P-touch 9500pc als gesonderten Drucker.

□ Alle P-touch 9500pc als einen Drucker ansprechen

Wenn der USB-ID-Schalter an der Rückseite des Gerätes auf „2“ eingestellt ist, muss der Druckertreiber nur einmal installiert werden. Anschließend erkennt der Computer verschiedene P-touch 9500pc als denselben Drucker.

Auch wenn Sie nun einen anderen P-touch 9500pc an Ihren Computer anschließen, kann dieser ohne zusätzliche Einstellungen verwendet werden.

Hinweis

- Der USB ID-Schalter ist normalerweise auf „2“ eingestellt.

Gehen Sie wie folgt vor, um den USB ID-Modus zu ändern:

- 1 Schalten Sie den P-touch 9500pc sowie den Computer aus.
- 2 Ziehen Sie das USB-Datenkabel vom dem Computer und vom P-touch 9500pc ab.

- 3 Stellen Sie den USB-ID-Schalter an der Rückseite des Gerätes auf den gewünschten Wert ein.

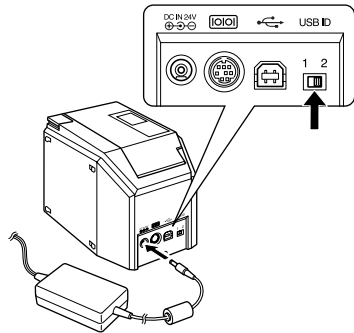

- 4 Schließen Sie das USB-Datenkabel wieder am USB-Anschluss des Computers sowie des P-touch 9500pc an.
- 5 Schalten Sie dann zunächst den P-touch 9500pc und danach den Computer ein.

Verwenden mehrerer Computer

Bei Verwendung des P-touch 9500pc mit mehreren Computern wird empfohlen, den P-touch 9500pc über den optional erhältlichen Ethernet-PrintServer PS 9000 zu betreiben.

Falls dieser nicht verfügbar ist, können Sie das im Folgenden beschriebene Verfahren anwenden, um den P-touch 9500pc als gemeinsam genutzten Drucker mit mehreren Computern zu bneutzen.

Schließen Sie den P-touch 9500pc an einem der Computer im Netzwerk an und richten Sie ihn als Gerät zur gemeinsamen Benutzung ein. Der P-touch 9500pc kann dann von den Computern des betreffenden Netzwerkes als Netzwerkdrucker verwendet werden.

Diese Funktion steht nur unter dem Betriebssystem Microsoft Windows® zur Verfügung.

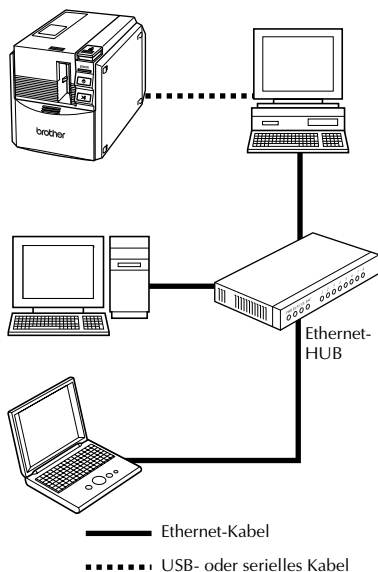

Hinweis

- Die Einstellungen für die gemeinsame Benutzung des Druckers werden vom Betriebssystem des Computers und von der Netzwerkumgebung bestimmt. Informationen hierzu finden Sie im Handbuch Ihres Computers.

Übertragungsgeschwindigkeit (Baudrate) ändern

Die Übertragungsgeschwindigkeit (Baudrate) der seriellen Schnittstelle des P-touch 9500pc ist werkseitig auf 115.200 bps voreingestellt. Wenn der P-touch 9500pc mit einem Computer verwendet werden soll, der diese Übertragungsgeschwindigkeit an der seriellen Schnittstelle nicht unterstützt, kann die Baudrate des P-touch 9500pc auf 9.600 bps eingestellt werden.

Hinweis

- Nachdem Sie die Baudrate des P-touch 9500pc auf 9.600 bps eingestellt haben, sollten Sie die Baudrate der entsprechenden Schnittstelle Ihres Computers ebenfalls ändern. Nähere Informationen hierzu finden Sie im Kapitel "Übertragungsgeschwindigkeit (Baudrate) des Computers und des P-touch 9500pc einstellen" (→ S. 42).

- 1 Schalten Sie zunächst den P-touch 9500pc aus.
- 2 Nachdem der P-touch 9500pc ausgeschaltet wurde, drücken Sie die Ein/Aus-Taste 5 Sekunden oder länger.

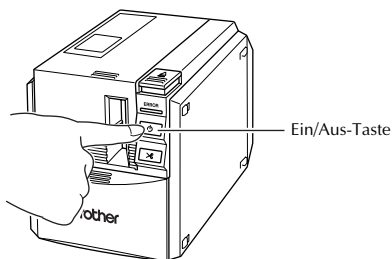

→ Die rote ERROR-LED und die grüne LED der Ein/Aus-Taste blinken nun abwechselnd.

- 3 Lassen Sie die Ein/Aus-Taste los, sobald die LEDs abwechselnd blinken.

→ Die Übertragungsgeschwindigkeit ist nun auf 9.600 bps eingestellt.

Wartung und Pflege

Führen Sie die folgenden Wartungs- und Pflegearbeiten durch, um den optimalen Betriebszustand des P-touch 9500pc zu erhalten.

Etiketten werden nicht sauber bedruckt

Falls auf dem ausgedruckten Etikett eine leere horizontale Linie zu sehen ist oder falls die Buchstaben nicht sauber gedruckt werden, sind wahrscheinlich der Druckkopf und die Transportrolle verschmutzt.

■ Selbstreinigung

Verwenden Sie die Selbstreinigungsfunktion des P-touch 9500pc, um Verschmutzungen am Druckkopf zu entfernen. Gehen Sie dazu wie folgt vor:

- 1 Drücken Sie Entriegelungstaste, um die Bandfachabdeckung zu öffnen.

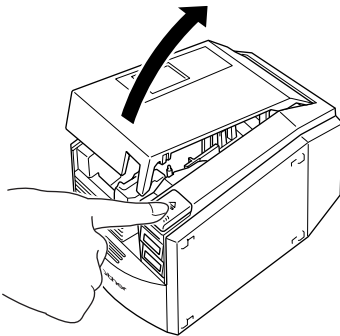

- 2 Nehmen Sie die Bandkassette heraus.
- 3 Schließen Sie die Bandfachabdeckung.

- 4 Drücken Sie nun die Bandvorlauf/Schere-Taste.

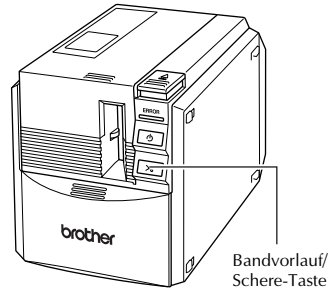

→Die Selbstreinigung wird dadurch gestartet.

- 5 Warten Sie, bis die Reinigung abgeschlossen ist (es ist kein Geräusch mehr zu hören), und drücken Sie dann die Entriegelungstaste, um die Bandfachabdeckung zu öffnen.
- 6 Legen Sie dann die Bandkassette wieder ein und schließen Sie die Bandfachabdeckung.

■ Druckkopf und Transportrolle reinigen

Falls die Selbstreinigungsfunktion des P-touch 9500pc nicht ausreicht, um den Druckkopf zu reinigen, gehen Sie wie folgt vor:

- 1 Schalten Sie den P-touch 9500pc aus.
- 2 Drücken Sie die Entriegelungstaste, um die Bandfachabdeckung zu öffnen.
- 3 Nehmen Sie die Bandkassette heraus.
- 4 Reinigen Sie den Druckkopf und die Transportrolle mit einem Wattestäbchen. Drehen Sie dabei die Rolle mit dem Wattestäbchen.

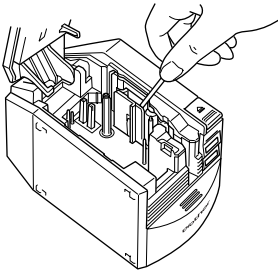

□ Druckkopf

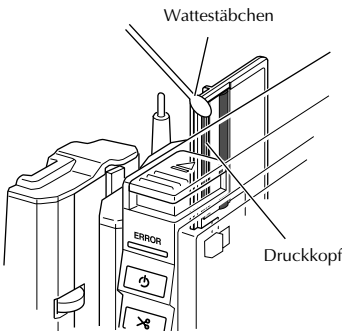

□ Transportrolle

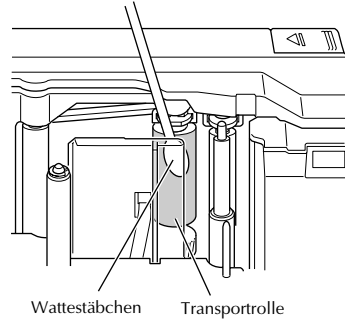

- 5 Legen Sie dann die Bandkassette wieder ein und schließen Sie die Bandfachabdeckung.

Hinweis

- Der P-touch 9500pc besitzt eine Schneideeinheit zum Abschneiden der bedruckten Etiketten. Achten Sie beim Reinigen darauf, die Schneideeinheit nicht zu berühren.
- Beim Drucken und kurz danach ist der Druckkopf sehr heiß. Versuchen Sie deshalb nicht, den P-touch 9500pc sofort nach dem Drucken zu reinigen.

■ Reinigungskassette

Mit der optional erhältlichen Reinigungskassette TZ-CL6 mit einer Breite von 36 Millimetern können Sie den P-touch 9500pc auf einfache Weise reinigen. Gehen Sie dazu wie folgt vor:

- ① Drücken Sie die Entriegelungstaste, um die Bandfachabdeckung zu öffnen.
- ② Nehmen Sie die Schriftbandkassette heraus und legen Sie die Reinigungskassette in das Gerät ein.
- ③ Schließen Sie die Bandfachabdeckung wieder.
- ④ Drücken Sie die Bandvorlauf/Schere-Taste.
→ Der Reinigungsvorgang startet nun.
- ⑤ Warten Sie, bis die Reinigung abgeschlossen ist (es ist kein Geräusch mehr zu hören), und drücken Sie dann die Entriegelungstaste, um die Bandfachabdeckung zu öffnen.
- ⑥ Nehmen Sie die Reinigungskassette heraus und legen Sie die Schriftbandkassette wieder in das Gerät ein. Schließen Sie dann die Bandfachabdeckung.

Hinweis

- Nähere Informationen über die Verwendung der Reinigungskassette finden Sie in der mit der Kassette gelieferten Gebrauchsanweisung.

Schneideeinheit reinigen

Falls die gedruckten Etiketten nicht richtig aus dem Drucker ausgeworfen werden, sollten Sie die Schneideeinheit des P-touch 9500pc reinigen. Gehen Sie dazu wie folgt vor:

- ① Schalten Sie den P-touch 9500pc aus.
- ② Drücken Sie die Entriegelungstaste, um die Bandfachabdeckung zu öffnen.
- ③ Nehmen Sie die Bandkassette heraus.
- ④ Reinigen Sie die Schneideeinheit mit einem Wattestäbchen.

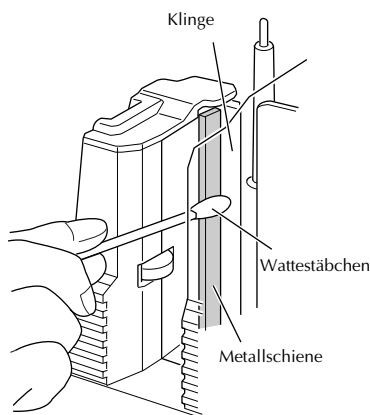
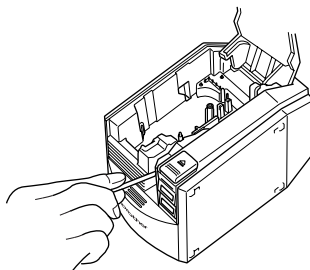

- 5** Legen Sie anschließend die Bandkassette wieder in das Gerät ein und schließen Sie die Bandfachabdeckung.

Hinweis

- Achten Sie beim Reinigen darauf, die Schneideeinheit nicht zu berühren.
- Beim Drucken und kurz danach ist der Druckkopf sehr heiß. Versuchen Sie deshalb nicht, den P-touch 9500pc sofort nach dem Drucken zu reinigen.

Fehlerbehebung

Die folgende Tabelle enthält eine Liste möglicher Probleme und Fehler, die bei der Arbeit mit dem P-touch 9500pc auftreten können. Schlagen Sie in der Tabelle nach, um eine Lösung für Ihr Problem zu finden und einen Fehler gegebenenfalls zu beheben.

Probleme und Lösungen

Problem	Ursache	Mögliche Abhilfe
Der P-touch 9500pc druckt nicht, oder es wird ein Fehler angezeigt.	Das Datenkabel ist nicht richtig angeschlossen.	Vergewissern Sie sich, dass das Datenkabel richtig eingesteckt ist. Vergewissern Sie sich, dass die Bandkassette richtig eingelegt und die Bandfachabdeckung geschlossen ist. Ziehen Sie das USB-Datenkabel ab, bevor Sie versuchen, über den seriellen Anschluss zu drucken.
	Die Bandkassette ist nicht richtig eingelegt.	
	Das Bandfach ist offen.	
	Das USB-Datenkabel ist eingesteckt, während eine serielle Verbindung zum Drucken genutzt wird.	
Das bedruckte Schriftband ist gestreift.	Das Band ist zu Ende.	Legen Sie eine neue Bandkassette in den P-touch 9500pc ein. Drücken Sie anschließend die Bandvorauslauf/Schere-Taste, oder schalten Sie den P-touch 9500pc aus und dann wieder ein.
Die Ein/Aus-Taste leuchtet bzw. blinkt nicht.	Der Netzadapter ist nicht richtig angeschlossen.	Vergewissern Sie sich, dass der Netzadapter richtig angeschlossen ist. Prüfen Sie dazu, ob das Netzadapterkabel richtig am P-touch 9500pc eingesteckt ist, und ob das Netzkabel richtig angeschlossen ist. Wenn die Ein/Aus-Taste anschließend nicht leuchtet oder blinkt, wenden Sie sich bitte an den Brother Vertriebspartner, bei dem Sie das Gerät gekauft haben.
Im ausgedruckten Etikett ist eine leere horizontale Linie zu sehen.	Der Druckkopf und die Transportrolle sind wahrscheinlich verschmutzt.	Reinigen Sie den Druckkopf und die Transportrolle wie im Kapitel "Etiketten werden nicht sauber bedruckt" (→ S. 104) beschrieben.
Der Computer zeigt einen Datenübertragungsfehler an.	Es ist der falsche Anschluss gewählt.	Wenn Sie mit Windows® arbeiten, wählen Sie den richtigen Anschluss in der Registerkarte „Anschlüsse“ im Dialogfeld „Eigenschaften“ des Druckers aus. USB-Anschluss: Unter Windows® 98/98 SE/ME: Wählen Sie „PTUSB:“. Unter Windows® 2000 Pro/XP: Wählen Sie „USB00n:“. Serieller Anschluss: Wählen Sie „COM1:“, falls der P-touch 9500pc an COM1 angeschlossen ist. Wählen Sie „COM2:“, falls der P-touch 9500pc an COM2 angeschlossen ist.
	Der P-touch 9500pc und der Computer sind auf unterschiedliche Baudraten eingestellt.	Stellen Sie die Baudrate ein, wie im Kapitel "Übertragungsgeschwindigkeit (Baudrate) des Computers und des P-touch 9500pc einstellen" (→ S. 42) beschrieben.

Problem	Ursache	Mögliche Abhilfe
<p>Die Baudrate kann nicht mit dem Assistenten zur Baudratenänderung oder dem Brother P-touch 9500pc Dienstprogramm geändert werden.</p>	<p>Fehlercode 99: Der Computer kann den P-touch 9500pc nicht finden.</p>	<p>Vergewissern Sie sich, dass der P-touch 9500pc eingeschaltet ist.</p> <p>Vergewissern Sie sich, dass das Datenkabel an Drucker und Computer richtig eingeschlossen ist.</p> <p>Vergewissern Sie sich, dass im Assistenten zur Baudratenänderung die serielle Schnittstelle gewählt ist, an die der P-touch 9500pc angeschlossen ist.</p> <p>Vergewissern Sie sich, dass das USB-Datenkabel nicht am P-touch 9500pc eingesteckt ist, solange eine serielle Verbindung benutzt wird.</p>
	<p>Fehlercode 1 oder Fehlercode 5: Der serielle Anschluss des Computers kann nicht verwendet werden.</p>	<p>Unter Windows® NT 4.0/2000 Pro/XP können Etiketten nicht gedruckt werden, wenn andere Geräte denselben seriellen Anschluss (COM) verwenden. Ändern Sie gegebenenfalls die Anschlusseinstellung für das andere Gerät oder schließen Sie den P-touch 9500pc an einen noch nicht verwendeten seriellen Anschluss an.</p>
		<p>Bei manchen Computern kann der serielle Anschluss in der Voreinstellung deaktiviert sein. Schlagen Sie im Handbuch Ihres Computers nach oder fragen Sie Ihren Computerhändler, ob dies bei Ihrem Computer der Fall ist und wie Sie den seriellen Anschluss (COM) aktivieren können.</p> <p>Überprüfen Sie andernfalls den seriellen Anschluss, wie im Folgenden beschrieben.</p> <p>Unter Windows® 95/98: Doppelklicken Sie im Ordner „Systemsteuerung“ auf das Symbol „System“. Wählen Sie die Registerkarte „Geräte-Manager“ und klicken Sie dann auf das Plus-Zeichen neben dem Eintrag „Anschlüsse (COM und LPT)“.</p> <ul style="list-style-type: none"> • Vergewissern Sie sich, dass COM1 und COM2 angezeigt werden. • Vergewissern Sie sich, dass keine Fehlersymbole angezeigt werden.
	<p>Der Computer unterstützt die werkseitig am P-touch 9500pc eingestellte Baudrate von 115.200 bps nicht.</p>	<p>Dies kann bei einigen älteren Computern der Fall sein. Ändern Sie dann die Baudrate des P-touch 9500pc, wie im Kapitel „Übertragungsgeschwindigkeit (Baudrate) ändern“ (→ S. 103) beschrieben. Ändern Sie anschließend die Baudrate auf 57.600 bps oder 9.600 bps, wie im Kapitel „Übertragungsgeschwindigkeit (Baudrate) des Computers und des P-touch 9500pc einstellen“ (→ S. 42) beschrieben.</p>
<p>Etiketten werden nach dem Abschneiden nicht richtig ausgeworfen.</p>	<p>Das Messer der Schneideeinheit ist verschmutzt.</p>	<p>Reinigen Sie die Schneideeinheit, wie im Kapitel „Schneideeinheit reinigen“ (→ S. 106) beschrieben.</p>

Technische Daten

P-touch 9500pc

Funktion	Beschreibung	
Anzeigen	LEDs (grün/rot)	
Drucken	Druckverfahren	Thermotransfer
	Druckkopf	360 dpi/384 dot
	Druckauflösung	Mit TZ-Bandkassetten: 360 dpi Mit HG-Bandkassetten: 360 dpi x 720 dpi
	Druckgeschwindigkeit	Mit TZ-Bandkassetten: bis zu 20 mm/s Mit HG-Bandkassetten: bis zu 40 mm/s
	Maximale Druckhöhe	27,1 mm
Tasten	Ein/Aus-Taste Bandvorlauf/Schere-Taste	
Anschlüsse	Serieller Anschluss(RS-232C) USB-Anschluss (USB 1.1 kompatibel)	
Stromversorgung	100-240 V, 50-60 Hz (Netzadapter: Modell AD-9000)	
Energieverbrauch	Ca. 30 W (beim Drucken)	
Abmessungen	116 (B) x 127 (H) x 189,6 (T) x mm	
Gewicht	Ca. 1,3 kg	
Schneideeinheit	Automatischer Vollschnitt/Halbschnitt	

Systemvoraussetzungen

Betriebssystem/Hardware		Voraussetzungen
Betriebssystem	IBM PC oder kompatibler PC	Für seriellen Anschluss: Windows® 95*2/98/98 SE/Me/NT 4.0*2/2000 Pro*1/XP (vorinstalliertes Gerät) Serieller Anschluss (RS-232C)
		Für USB-Anschluss: Windows® 98/98 SE/Me/2000 Pro/XP (vorinstalliertes Gerät) USB-Anschluss (vorinstalliertes Gerät)
	Macintosh	Mac OS 8.6-9.x, Mac OS X 10.1-10.2.6 USB-Anschluss (vorinstalliertes Gerät)
Anschlüsse		Seriell, USB (USB 1.1 kompatibel)
Festplatte	IBM PC oder kompatibler PC	Mindestens 70 MB verfügbarer Speicherplatz*3
	Macintosh	Mindestens 100 MB verfügbarer Speicherplatz*3
Arbeitsspeicher	IBM PC oder kompatibler PC	Mindestens 64 MB
	Macintosh	Mindestens 24 MB freier Speicher
Monitor	IBM PC oder kompatibler PC	SVGA, High-Color-Grafikkarte oder besser
	Macintosh	256 Farben oder mehr
Andere		CD-ROM -Laufwerk

*1 Nur Windows® 2000 Professional (außer Windows® 2000 Server)

*2 Für das Installationsprogramm ist Microsoft® Internet Explorer Version. 3.02 oder höher erforderlich.
Für Windows® NT 4.0 sind das Service Pack 6 oder höher sowie Internet Explorer Version 5.5 oder höher erforderlich.

*3 Zur Installation aller Optionen der Software (außer dem auf der mitgelieferten CD-ROM enthaltenen Benutzerhandbuch für den Macintosh) erforderlicher Speicherplatz.

Zubehör

Die folgende Tabelle führt alle für Ihren P-touch erhältlichen Verbrauchsmaterialien und Zubehörteile auf. Sie können diese direkt von Brother beziehen, falls Ihr Brother Partner das Gewünschte nicht auf Lager hat.

- Verwenden Sie nur Bänder mit dem **TZ**-TAPE, **AL**-TAPE oder **HG**-TAPE-Zeichen.
- Verwenden Sie mit diesem Gerät bitte nur original Brother Zubehör und Verbrauchsmaterialien. Die Verwendung von Zubehör oder Verbrauchsmaterial, das nicht den Spezifikationen von Brother entspricht und/oder von gleicher Qualität und Eignung wie das von Brother gelieferte oder freigegebene ist, kann zu Schäden am Gerät und zum Verlust von Gewährleistungsansprüchen führen.

Laminierte HG-Bänder

- Die **HG-Bänder** wurden speziell für den P-touch 9500pc entwickelt. Sie ermöglichen das Drucken mit hoher Geschwindigkeit (40 mm/Sekunde) oder mit einer hohen Auflösung von 360 x 720 dpi.

Bezeichnung	Beschreibung
HG-261	36 mm breites Band (schwarze Schrift auf weißem Band)
HG-251	24 mm breites Band (schwarze Schrift auf weißem Band)
HG-241	18 mm breites Band (schwarze Schrift auf weißem Band)
HG-231	12 mm breites Band (schwarze Schrift auf weißem Band)
HG-221	9 mm breites Band (schwarze Schrift auf weißem Band)
HG-211	6 mm breites Band (schwarze Schrift auf weißem Band)

Laminierte Standard-Bänder

Bezeichnung	Beschreibung
36 mm breite laminierte Bänder	
TZ-161	Schwarze Schrift auf farblosem Band
TZ-261	Schwarze Schrift auf weißem Band
TZ-461	Schwarze Schrift auf rotem Band
TZ-561	Schwarze Schrift auf blauem Band
TZ-661	Schwarze Schrift auf gelbem Band
TZ-262	Rote Schrift auf weißem Band
TZ-263	Blaue Schrift auf weißem Band
TZ-364	Goldene Schrift auf schwarzem Band
TZ-164	Goldene Schrift auf farblosem Band
TZ-365	Weißer Schrift auf schwarzem Band
TZ-165	Weißer Schrift auf farblosem Band
24 mm breite laminierte Bänder	
TZ-151	Schwarze Schrift auf farblosem Band
TZ-M51	Schwarze Schrift auf farblosem mattem Band
TZ-251	Schwarze Schrift auf weißem Band
TZ-451	Schwarze Schrift auf rotem Band
TZ-551	Schwarze Schrift auf blauem Band
TZ-651	Schwarze Schrift auf gelbem Band
TZ-751	Schwarze Schrift auf grünem Band
TZ-B51	Schwarze Schrift auf signalorangem Band
TZ-C51	Schwarze Schrift auf signalgelbem Band
TZ-D51	Schwarze Schrift auf signalgrünem Band
TZ-152	Rote Schrift auf farblosem Band
TZ-252	Rote Schrift auf weißem Band
TZ-153	Blaue Schrift auf farblosem Band
TZ-253	Blaue Schrift auf weißem Band
TZ-354	Goldene Schrift auf schwarzem Band
TZ-155	Weißer Schrift auf farblosem Band
TZ-355	Weißer Schrift auf schwarzem Band
TZ-455	Weißer Schrift auf rotem Band
TZ-555	Weißer Schrift auf blauem Band
TZ-655	Weißer Schrift auf signalorangem Band
TZ-755	Weißer Schrift auf grünem Band

Bezeichnung	Beschreibung
18 mm breite laminierte Bänder	
TZ-141	Schwarze Schrift auf farblosem Band
TZ-241	Schwarze Schrift auf weißem Band
TZ-242	Rote Schrift auf weißem Band
TZ-243	Blaue Schrift auf weißem Band
TZ-344	Goldene Schrift auf schwarzem Band
TZ-145	Weißer Schrift auf farblosem Band
TZ-345	Weißer Schrift auf schwarzem Band
TZ-441	Schwarze Schrift auf rotem Band
TZ-541	Schwarze Schrift auf blauem Band
TZ-641	Schwarze Schrift auf gelbem Band
TZ-741	Schwarze Schrift auf grünem Band
12 mm breite laminierte Bänder	
TZ-131	Schwarze Schrift auf farblosem Band
TZ-132	Rote Schrift auf farblosem Band
TZ-133	Blaue Schrift auf farblosem Band
TZ-135	Weißer Schrift auf farblosem Band
TZ-231	Schwarze Schrift auf weißem Band
TZ-232	Rote Schrift auf weißem Band
TZ-233	Blaue Schrift auf weißem Band
TZ-334	Goldene Schrift auf schwarzem Band
TZ-335	Weißer Schrift auf schwarzem Band
TZ-431	Schwarze Schrift auf rotem Band
TZ-435	Weißer Schrift auf rotem Band
TZ-531	Schwarze Schrift auf blauem Band
TZ-535	Weißer Schrift auf blauem Band
TZ-631	Schwarze Schrift auf gelbem Band
TZ-635	Weißer Schrift auf orangem Band
TZ-731	Schwarze Schrift auf grünem Band
TZ-735	Weißer Schrift auf grünem Band
TZ-B31	Schwarze Schrift auf signalorangem Band
TZ-C31	Schwarze Schrift auf signalgelbem Band
TZ-D31	Schwarze Schrift auf signalgrünem Band
TZ-M31	Schwarze Schrift auf farblosem mattem Band

Bezeichnung	Beschreibung
9 mm breite laminierte Bänder	
TZ-121	Schwarze Schrift auf farblosem Band
TZ-122	Rote Schrift auf farblosem Band
TZ-123	Blaue Schrift auf farblosem Band
TZ-221	Schwarze Schrift auf weißem Band
TZ-222	Rote Schrift auf weißem Band
TZ-223	Blaue Schrift auf weißem Band
TZ-324	Goldene Schrift auf schwarzem Band
TZ-325	Weißer Schrift auf schwarzem Band
TZ-421	Schwarze Schrift auf rotem Band
TZ-521	Schwarze Schrift auf blauem Band
TZ-621	Schwarze Schrift auf gelbem Band
TZ-721	Schwarze Schrift auf grünem Band
TZ-A25	Weißer Schrift auf grauem Band
TZ-M21	Schwarze Schrift auf farblosem mattem Band
6 mm breite laminierte Bänder	
TZ-111	Schwarze Schrift auf farblosem Band
TZ-211	Schwarze Schrift auf weißem Band
TZ-315	Weißer Schrift auf schwarzem Band
TZ-611	Schwarze Schrift auf gelbem Band

Laminierte extrastark klebende Bänder

Bezeichnung	Beschreibung
TZ-S251	24 mm breites Band (schwarze Schrift auf weißem Band)
TZ-S241	18 mm breites Band (schwarze Schrift auf weißem Band)
TZ-S231	12 mm breites Band (schwarze Schrift auf weißem Band)
TZ-S221	9 mm breites Band (schwarze Schrift auf weißem Band)
TZ-S211	6 mm breites Band (schwarze Schrift auf weißem Band)

Laminierte Flexi-Tapes

Laminierte Beschriftungen mit Brother P-touch sehen nicht nur gut aus, sondern sind auch geschützt für lange Haltbarkeit. Für die Flexi-Tape-Schriftbänder kommt speziell entwickeltes Material zum Einsatz, das sich unter anderem zum Umkleben/Umwickeln von dünnen Radien, aber auch selbst harten Kanten eignet. Flexi-Tape-Beschriftungen lassen sich aufgrund ihrer Bändeigenschaften vielseitig nutzen.

Bezeichnung	Beschreibung
36 mm Flexi-Tapes	
TZ-FX261	Schwarze Schrift auf weißem Band
TZ-FX161	Schwarze Schrift auf farblosem Band
TZ-FX661	Schwarze Schrift auf gelbem Band
24 mm Flexi-Tapes	
TZ-FX251	Schwarze Schrift auf weißem Band
TZ-FX151	Schwarze Schrift auf farblosem Band
TZ-FX651	Schwarze Schrift auf gelbem Band
18 mm Flexi-Tapes	
TZ-FX241	Schwarze Schrift auf weißem Band
TZ-FX141	Schwarze Schrift auf farblosem Band
TZ-FX641	Schwarze Schrift auf gelbem Band
12 mm Flexi-Tapes	
TZ-FX231	Schwarze Schrift auf weißem Band
TZ-FX131	Schwarze Schrift auf farblosem Band
TZ-FX631	Schwarze Schrift auf gelbem Band
9 mm Flexi-Tapes	
TZ-FX221	Schwarze Schrift auf weißem Band
TZ-FX121	Schwarze Schrift auf farblosem Band
TZ-FX621	Schwarze Schrift auf gelbem Band
6 mm Flexi-Tapes	
TZ-FX211	Schwarze Schrift auf weißem Band
TZ-FX111	Schwarze Schrift auf farblosem Band
TZ-FX611	Schwarze Schrift auf gelbem Band

Nicht laminierte Bänder

Bezeichnung	Beschreibung
24 mm breite nicht laminierte Bänder	
TZ-N251	Schwarze Schrift auf weißem Band
18 mm breite nicht laminierte Bänder	
TZ-N241	Schwarze Schrift auf weißem Band
TZ-N242	Rote Schrift auf weißem Band
TZ-N243	Blaue Schrift auf weißem Band
TZ-N541	Schwarze Schrift auf blauem Band
TZ-N641	Schwarze Schrift auf gelbem Band
TZ-N741	Schwarze Schrift auf grünem Band
TZ-NF41	Schwarze Schrift auf purpurfarbenem Band
12 mm breite nicht laminierte Bänder	
TZ-N231	Schwarze Schrift auf weißem Band
TZ-N232	Rote Schrift auf weißem Band
TZ-N233	Blaue Schrift auf weißem Band
TZ-N531	Schwarze Schrift auf blauem Band
TZ-N631	Schwarze Schrift auf gelbem Band
TZ-N731	Schwarze Schrift auf grünem Band
TZ-NF31	Schwarze Schrift auf purpurfarbenem Band
9 mm breite nicht laminierte Bänder	
TZ-N221	Schwarze Schrift auf weißem Band
6 mm breite nicht laminierte Bänder	
TZ-N211	Schwarze Schrift auf weißem Band

Spezialbänder

Bezeichnung	Beschreibung
TZ-SE4	Schwarze Schrift auf 18 mm breitem weißem Sicherheits- und Siegelband
TZ-IY41	Schwarze Aufbügelschrift auf 18 mm breitem Band
TZ-FA3	Blaue Schrift auf 12 mm breitem weißem Textilband zum Aufbügeln
SK-151	Schablonenband für große Stempel (24 mm)
SK-141	Schablonenband für mittelgroße Stempel (18 mm)

Thermopapierband

Bezeichnung	Beschreibung
AL-K251	24 mm, schwarze Schrift auf weißem selbstklebenden Thermopapierband

Sonstiges Zubehör

Bezeichnung	Beschreibung
TZ-CL6	Druckkopf-Reinigungskassette (für bis zu 100 Reinigungsvorgänge)
PS-9000	PrintServer (für den Einsatz des P-touch 9500pc im Netzwerk)

Stichwortverzeichnis

A

Ablösen des Schriftbandes.....	85
Abschneiden des Bandes.....	12, 21
Allgemeine Hinweise.....	4
Anschlüsse	
an den Computer.....	16
im Netzwerk.....	40
Netzadapter.....	15
Netzwerk.....	103
serieller Anschluss.....	12, 18
USB.....	12, 17
Aufbügelschrift.....	117

B

Bandausgabeschlitz.....	12
Bänder	
Aufbügelschrift.....	117
einlegen.....	20
erhältliche.....	113
extrastark klebend.....	113
Flexi-Tapes.....	116
HG-Bänder.....	112
laminierte.....	113, 117
nicht laminierte.....	117
Schablonenband.....	117
Sicherheits- und Siegelband.....	117
Textilband.....	117
Bandfachabdeckung.....	12
Bandkassette einlegen.....	20
Bandvorlauf-Taste.....	12, 21
Barcode-Etiketten erstellen.....	100
Barcode-Protokolle.....	100
Baudrate.....	42, 103
Benutzerhandbuch.....	11
Benutzerhandbuch auf CD-ROM.....	95

C

CD-ROM.....	11
CD-ROM verwenden.....	95
ClipArt-Grafiken.....	73
Computer-Anschluss.....	16

D

Deinstallieren der Software	
Mac OS 8.6-9.x.....	53
Mac OS X 10.1 oder höher.....	64
Windows®.....	44

Dokumentationen.....	3
Drucken (Windows).....	75, 83
Drucker auswählen	
Mac OS 8.6-9.x.....	53
Mac OS X10.1 oder höher.....	63
Druckertreiber	
deinstallieren (Mac OS 8.6-9.x).....	54
deinstallieren (Mac OS X10.1 oder höher).....	67
deinstallieren (Windows®).....	45
installieren (Mac OS 8.6-9.x).....	48
installieren (Mac OS X10.1 oder höher).....	60
installieren (Windows®).....	36
Druckkopf reinigen.....	105
Druckkopf-Reinigungskassette.....	118
Druckkopf-Reinigungskassette verwenden.....	106
Druckoptionen (Mac).....	94
Druckoptionen (Windows).....	83

E

Ein/Aus-Taste.....	12
Entriegelungstaste.....	12
ERROR-LED.....	12
Etikett	
ablösen.....	85
drucken (Mac).....	92
drucken (Windows).....	75, 83
erstellen (Mac).....	89, 97
erstellen (Windows®).....	71, 79
Etikettengröße festlegen (Windows).....	80
Extrastark klebende Bänder.....	115

F

Fehleranzeigen.....	13
Flexi-Tapes.....	116

G

Geräteeinstellungen.....	102
--------------------------	-----

H

HG-Bänder.....	112
Hintergrundfarbe ändern.....	82

I

Inbetriebnahme.....	111
Installation der Software	
unter Mac OS 8.6-9.x.....	48
unter Mac OS X 10.1 oder höher.....	55

unter Windows® 25

L

Laminierte extrastark klebende Bänder 115
Laminierte HG-Bänder 112
Laminierte Standard-Bänder 113
Layoutfenster 72
Layoutfenster (P-touch Editor, Mac) 90
Layoutfenster (P-touch Editor, Windows) 90
LEDs 13
Lieferumfang 10

M

Mac OS 8.6-9.x 48
Mac OS X 10.1-10.2.6 55

N

Namensschild erstellen 91
Namensschild erstellen (Windows) 74
Netzadapter (Modell AD-9000) 10
Netzadapter anschließen 15
Netzadapteranschluss 12
Netzwerkanschluss 103
Netzwerkdrucker 40

P

Pflege 104
Print Center 63, 68
PrintServer PS-9000 40
Problemlösungen 108
P-touch Editor
 Etiketten erstellen (Mac) 89
 Etiketten erstellen (Windows®) 71
 installieren (Mac OS 8.6-9.x) 48
 installieren (Mac OS X10.1 oder höher) ... 55
 installieren (Windows®) 32
 starten (Mac) 89
 starten (Windows) 71
P-touch Quick Editor
 ein-/ausblenden (Windows®) 83
 Etiketten erstellen (Mac) 97
 Etiketten erstellen (Windows®) 79
 installieren (Mac OS 8.6-9.x) 50
 installieren (Mac OS X10.1 oder höher) ... 58
 installieren (Windows®) 33
 starten (Mac) 97
 starten (Windows) 79
 verwenden (Mac OS 8.6-9.x) 97
 verwenden (Mac) 97
 verwenden (Windows®) 79

R

Reinigen 105
Reinigungskassette 106, 118

S

Sammelbehälter 10
Schablonenband 117
Schere-Taste 12, 21
Schneideeinheit reinigen 106
Schriftbänder, erhältliche 112
Schriftband-Katalog 11
Schutzpapier abziehen 85
Seiteneigenschaften 72
Selbstreinigung 104
Serieller Anschluss 12, 18
Serielles Datenkabel 10
Sicherheits- und Siegelband 117
Software (Übersicht) 24
Software deinstallieren
 Mac OS 8.6-9.x 53
 Mac OS X 10.1 oder höher 64
 Windows® 44
Spezialbänder 117
Standardinstallation (Windows®) 26
Statusanzeigen 13
Symbol einfügen 82
Systemvoraussetzungen 111

T

Technische Daten 110
Text aus anderer Anwendung importieren 84
Texteinstellungen auswählen 81
Textilband 117
Thermopapierband 117
Transportrolle reinigen 105
Trenn- und Anreibestift 85

U

Übertragungsgeschwindigkeit 42, 103
USB-Anschluss 12, 17
USB-Datenkabel 10
USB-ID-Modus ändern 102
USB-ID-Umschalter 12

W

Wartung 104

Z

Zubehör 112